

UCHWAŁA Nr .../.../2026

# **R a d y G m i n y K o m a ń c z a**

z dnia ..... 2026 r.

## **w sprawie udzielenia pomocy finansowej Samorządowi Województwa Podkarpackiego w 2026 roku**

Na podstawie art. 10 ust. 2 i art. 18 ust. 2 pkt 15 ustawy z dnia 8 marca 1990 r. o samorządzie gminnym (Dz. U. z 2025 r. poz. 1153 ze zm.) oraz art. 216 ust. 2 pkt 5 i art. 220 ust. 1 i 2 ustawy z dnia 27 sierpnia 2009 r. o finansach publicznych (t.j. Dz. U. z 2025 r. poz. 1483 ze zm.)

### **Rada Gminy Komańcza uchwala, co następuje :**

#### **§ 1**

Udziela się z budżetu Gminy Komańcza pomocy finansowej w 2026 roku Samorządowi Województwa Podkarpackiego w wysokości 100 000,00 zł (słownie: sto tysięcy zł 00/100) z przeznaczeniem na dofinansowanie zadania pn. "Modernizacja drogi wojewódzkiej nr 892 od skrzyżowania z DW 897 do granicy państwa w ramach zadania „Łączymy Pogranicze Karpat Wschodnich”.

#### **§ 2**

Szczegółowe warunki udzielenia pomocy finansowej, przeznaczenie i zasady rozliczenia środków zostaną określone w umowie zawartej pomiędzy Gminą Komańcza, a Samorządem Województwa Podkarpackiego.

#### **§ 3**

Wykonanie uchwały powierza się Wójtowi Gminy Komańcza.

§ 4

Uchwała wchodzi w życie z dniem podjęcia.

Wniosekodawca

  
WÓJCIEMIN KOLMANCZA  
dr inż. Roman Bzdyk

**Od:** Krzysztof Nieckarz <krzysztof.nieckarz@gmail.com>  
**Wysłano:** wtorek, 14 kwietnia 2026 14:42  
**Do:** krzepka@komancza.pl  
**Temat:** Re: Uchwała

nie mam uwag

r. pr. Krzysztof Nieckarz



KANCELARIA RADCY PRAWNEGO  
KRZYSZTOF  
NIECKARZ

UL. KOŚCIUSZKI 31/15, 38-500 SANOK  
NIP: 6861569503, REGON: 389172768  
TEL. 600 386 457  
E-MAIL: KRZYSZTOF.NIECKARZ@GMAIL.COM  
WWW.KRZYSZTOFNIECKARZ.PL

*Ta wiadomość wraz z załącznikami jest przeznaczona dla określonego adresata i może zawierać informacje poufne - chronione przez przepisy prawa. Jeśli wiadomość została przesłana omyłkowo, proszę zawiadomić o tym nadawcę poprzez wysłanie odpowiedzi, a następnie skasować tę wiadomość. Jakikolwiek kopiowanie lub ujawnianie treści tej wiadomości jest zabronione.*

W dniu 14.04.2026 o 10:07, [krzepka@komancza.pl](mailto:krzepka@komancza.pl) pisze:



Nie zawiera wirusów. [www.avast.com](http://www.avast.com)



MARZAŁEK  
WOJEWÓDZTWA PODKARPACKIEGO

DT-VI.8010.25.2.2026.AK, KW10458.2026

07. KWI. 2026  
L. dz. 112/2026  
Podpis .....

Rzeszów, 2026-03-30

Pan L. Bzdyc  
07.03.2026  
Roman Bzdyc  
Wójt Gminy Komańcza

W odpowiedzi na pismo z dnia 22 stycznia 2026 r, znak: IGK i OŚ.7010.01.2026 TZ dot. gotowości do partycypacji w kosztach robót dodatkowych polegających na wykonaniu miejsca do kontroli granicznej w kierunku wjazdowym ze Słowacji do Polski w wysokości 100 000,00 zł, Województwo Podkarpackie zwraca się z prośbą o podjęcie stosownej Uchwały, która umożliwi zawarcie Umowy regulującej przedmiotową partycypację.

Z up. MARSZAŁKA WOJEWÓDZTWA  
Piotr Piłch  
WICEMARSZAŁEK WOJEWÓDZTWA

Otrzymują:

- 1) Adresat
- 2) aa.

Do wiadomości:

- 1) Podkarpacki Zarząd Dróg Wojewódzkich w Rzeszowie

UCHWAŁA Nr .../.../2026

**Rady Gminy Komańcza**

z dnia ..... 2026 r.

**w sprawie zmian w uchwale budżetowej na 2026 rok.**

Na podstawie art. 18 ust. 2 pkt 4 ustawy z dnia 8 marca 1990 r. o samorządzie gminnym (t.j. Dz.U. z 2025 r. poz. 1153 ze zm.), art. 211, art. 212, art. 214, art. 215, art. 217, art. 235, art. 237 ustawy z dnia 27 sierpnia 2009 r. o finansach publicznych ( t.j. Dz.U. z 2025 r. poz. 1483 ze zm.)

**Rada Gminy Komańcza  
uchwala, co następuje :**

**§ 1**

1. Wprowadza się zmiany w planach dochodów budżetowych:

| <b>Dział</b> | <b>Treść</b>   | <b>Zwiększenia</b> | <b>Zmniejszenia</b> |
|--------------|--|--------------------|---------------------|
| <b>010</b>   | <b>Rolnictwo i łowiectwo</b>   | <b>169 943,69</b>  |                     |
|              | <u>Dochody bieżące:</u>  | 169 943,69         |                     |
|              | - Dotacje celowe otrzymane z budżetu państwa na realizację zadań bieżących z zakresu administracji rządowej oraz innych zadań zleconych gminie (związkom gmin, związkom powiatowo- gminnym) ustawami | 169 943,69         |                     |
| <b>750</b>   | <b>Administracja publiczna</b>   | <b>530 364,86</b>  | <b>144 275,10</b>   |

|            |  |                  |            |
|------------|--|------------------|------------|
|            | <u>Dochody bieżące:</u>  | 166 763,88       | 144 275,10 |
|            | - Wpływy z rozliczeń/zwrotów z lat ubiegłych   | 20 000,00        |            |
|            | - Dotacja celowa w ramach programów finansowanych z udziałem środków europejskich oraz środków, o których mowa w art. 5 ust. 3 pkt 5 lit/ a i b ustawy, lub płatności w ramach budżetu środków europejskich, realizowanych przez jednostki samorządu terytorialnego<br>„Termomodernizacja budynku Urzędu Gminy Komańcza”- 2 403,88 zł<br>„Rewitalizacja w oparciu o lokalne zasoby historyczne i kulturowe Gminy Komańcza”- 85 289,70 zł | 87 693,58        | 87 289,70  |
|            | - Dotacja celowa w ramach programów finansowanych z udziałem środków europejskich oraz środków, o których mowa w art. 5 ust. 1 pkt 3 oraz ust.3 pkt 5 i 6 ustawy, lub płatności w ramach budżetu środków europejskich, z wyłączeniem dochodów klasyfikowanych w paragrafie 205<br>„Owocujący krajobraz pamięci”- 24 710,10 zł<br>„Rewitalizacja w oparciu o lokalne zasoby historyczne i kulturowe Gminy Komańcza”- 34 275,30 zł         | 58 985,40        | 58 985,40  |
|            | - Środki z Funduszu Pomocy na finansowanie lub dofinansowanie zadań bieżących w zakresie pomocy obywatelom Ukrainy- Nadanie numeru PESEL- 84,90 zł   | 84,90            |            |
|            | <u>Dochody majątkowe:</u>  | 363 600,98       |            |
|            | - Dotacja celowa w ramach programów finansowanych z udziałem środków europejskich oraz środków o których mowa w art. 5 ust.3 pkt 5 lit. a i b ustawy, lub płatności w ramach budżetu środków europejskich, realizowanych przez jednostki samorządy terytorialnego- Refundacja środków projekt- „Transformacja cyfrowa w Gminie Komańcza”- 363 600,98 zł  | 363 600,98       |            |
| <b>852</b> | <b>Pomoc społeczna</b>   | <b>2 500,00</b>  |            |
|            | <u>Dochody bieżące:</u>  | 2 500,00         |            |
|            | - Dotacje celowe otrzymane z budżetu państwa na realizację zadań bieżących z zakresu administracji rządowej oraz innych zadań zleconych gminie (związkom gmin, związkom powiatowo- gminnym) ustawami   | 2 500,00         |            |
| <b>900</b> | <b>Gospodarka komunalna i ochrona środowiska</b>   | <b>23 173,50</b> |            |

|  |  |                   |                   |
|--|--|-------------------|-------------------|
|  | <u>Dochody bieżące:</u>  | 23 173,50         |                   |
|  | - Środki otrzymane od pozostałych jednostek zaliczanych do sektora finansów publicznych na realizację zadań bieżących jednostek zaliczanych do sektora finansów publicznych- - Narodowy Fundusz Ochrony Środowiska i Gospodarki Wodnej- „Ogólnopolski program finansowania usuwania wyrobów zawierających azbest”-23 173,50 zł | 23 173,50         |                   |
|  | <b>Razem dochody</b>   | <b>725 982,05</b> | <b>144 275,10</b> |

– Szczegółowy podział dochodów określa tabela nr 1  
Tabela nr 1

| Dział      | Rozdział             | Paragraf | Zwiększenia       | Zmniejszenia      |
|------------|----------------------|----------|-------------------|-------------------|
| <b>010</b> |                      |          | <b>169 943,69</b> |                   |
|            | 01095                |          | 169 943,69        |                   |
|            |                      | 2010     | 169 943,69        |                   |
| <b>750</b> |                      |          | <b>530 364,86</b> | <b>144 275,10</b> |
|            | 75022                |          | 20 000,00         |                   |
|            |                      | 0940     | 20 000,00         |                   |
|            | 75023                |          | 366 004,86        |                   |
|            |                      | 2057     | 2 403,88          |                   |
|            |                      | 6257     | 363 600,98        |                   |
|            | 75095                |          | 144 360,00        | 144 275,10        |
|            |                      | 2007     |                   | 58 985,40         |
|            |                      | 2008     | 58 985,40         |                   |
|            |                      | 2057     |                   | 85 289,70         |
|            |                      | 2058     | 85 289,70         |                   |
|            |                      | 2100     | 84,90             |                   |
| <b>852</b> |                      |          | <b>2 500,00</b>   |                   |
|            | 85231                |          | 2 500,00          |                   |
|            |                      | 2010     | 2 500,00          |                   |
| <b>900</b> |                      |          | <b>23 173,50</b>  |                   |
|            | 90026                |          | 23 173,50         |                   |
|            |                      | 2460     | 23 173,50         |                   |
|            | <b>Razem dochody</b> |          | <b>723 982,05</b> | <b>144 275,10</b> |

## § 2

➤ Wprowadza się zmiany w planach wydatków budżetowych:

| Dział | Rozdz. | Treść | Zwiększenia | Zmniejszenia |
|-------|--------|-------|-------------|--------------|
|-------|--------|-------|-------------|--------------|

|            |       |  |                   |                   |
|------------|-------|--|-------------------|-------------------|
| <b>010</b> |       | <b>Rolnictwo i łowiectwo</b>   | <b>169 943,69</b> |                   |
|            | 01095 | <i>Pozostała działalność</i>   | 169 943,69        |                   |
|            |       | <u>Wydatki bieżące</u><br>w tym:   | 169 943,69        |                   |
|            |       | ➤ Wydatki jednostek budżetowych<br>w tym na:   | 169 943,69        |                   |
|            |       | - wynagrodzenia i składki od nich naliczane  | 1 433,40          |                   |
|            |       | - wydatki związane z realizacją ich<br>statutowych zadań   | 168 510,29        |                   |
| <b>600</b> |       | <b>Transport i łączność</b>  | <b>100 000,00</b> |                   |
|            | 60013 | <i>Drogi publiczne wojewódzkie</i>   | 100 000,00        |                   |
|            |       | <u>Wydatki majątkowe</u><br>w tym:   | 100 000,00        |                   |
|            |       | - Dotacja celowa na pomoc finansową<br>udzielaną między jednostkami samorządu<br>terytorialnego na dofinansowanie własnych<br>zadań inwestycyjnych i zakupów<br>inwestycyjnych- Dotacja dla Samorządu<br>Województwa Podkarpackiego na zadanie<br>pn."Modernizacja drogi wojewódzkiej nr 892 od<br>skrzyżowania z DW 897 do granicy państwa w<br>ramach zadania „Łączymy Pogranicze Karpat<br>Wschodnich”- 100 000,00 zł | 100 000,00        |                   |
| <b>750</b> |       | <b>Administracja publiczna</b>   | <b>262 364,86</b> | <b>144 275,10</b> |
|            | 75022 | <i>Rady gmin(miast i miast na prawach<br/>powiatu)</i>   | 50 000,00         |                   |
|            |       | <u>Wydatki bieżące</u><br>w tym:   | 50 000,00         |                   |
|            |       | ➤ Świadczenia na rzecz osób<br>fizycznych  | 50 000,00         |                   |
|            | 75023 | <i>Urzędy gmin (miast i miast na prawach<br/>powiatu)</i>  | 53 004,86         |                   |
|            |       | <u>Wydatki bieżące</u><br>w tym:   | 53 004,86         |                   |
|            |       | ➤ Wydatki jednostek budżetowych<br>w tym na:   | 53 004,86         |                   |
|            |       | - wydatki związane z realizacją ich<br>statutowych zadań   | 53 004,86         |                   |
|            |       | w tym:<br>- wydatki związane z realizacją ich<br>statutowych zadań, związane z programami<br>finansowanymi środkami, o których mowa<br>w art. 5 ust. 1 pkt 2 ustawy<br>„Termomodernizacja budynku Urzędu Gminy<br>Komańcza”- 2 403,88 zł   | 2 403,88          |                   |

|            |   |   |   |
|------------|---|---|---|
|            | - wydatki związane z realizacją ich statutowych zadań, związane ze współfinansowaniem programów z udziałem środków, o których mowa w art. 5 ust. 1 pkt 2 ustawy<br>„Termomodernizacja budynku Urzędu Gminy Komańcza”-600,98 zł  | 600,98  |   |
| 75095      | <b>Pozostała działalność</b>  | 159 360,00  | 144 275,10  |
|            | <u>Wydatki bieżące</u><br>w tym:<br>➤ Wydatki jednostek budżetowych<br>w tym na:<br>- wydatki związane z realizacją ich statutowych zadań<br>w tym:<br>- wydatki związane z realizacją ich statutowych zadań, związane z programami finansowanymi środkami, o których mowa w art. 5 ust. 1 pkt 2 ustawy „Rewitalizacja w oparciu o lokalne zasoby historyczne i kulturowe Gminy Komańcza”-85 289,70 zł<br>➤ Dotacja na zadania bieżące<br>w tym:<br>➤ Dotacje na zadania bieżące, związane z programami finansowanymi środkami, o których mowa a art. 5 ust. 1 pkt 2 ustawy „Owocujący krajobraz pamięci”- 24 710,10 zł<br>„Rewitalizacja w oparciu o lokalne zasoby historyczne i kulturowe Gminy Komańcza”-34 275,30 zł | 159 360,00<br>100 374,60<br>100 374,60<br>85 289,70<br>58 985,40<br>58 985,40 | 144 275,10<br>85 289,70<br>85 289,70<br>85 289,70<br>58 985,40<br>58 985,40 |
| <b>752</b> | <b>Obrona narodowa</b>  | <b>118 000,00</b>   |   |
| 75281      | <i>Zadania o charakterze obronnym wynikające z ustawy o ochronie ludności i obronie cywilnej</i>  | 118 000,00  |   |
|            | <u>Wydatki majątkowe</u><br>w tym:<br>- inwestycje i zakupy inwestycyjne  | 118 000,00<br>118 000,00  |   |
| <b>754</b> | <b>Bezpieczeństwo publiczne i ochrona przeciwpożarowa</b>   | <b>50 000,00</b>  |   |
| 75412      | <i>Ochotnicze straże pożarne</i>  | 50 000,00   |   |
|            | <u>Wydatki bieżące</u><br>w tym:<br>➤ Wydatki jednostek budżetowych<br>w tym na:<br>- wydatki związane z realizacją ich statutowych zadań   | 50 000,00<br>50 000,00<br>50 000,00   |   |

|            |       |  |                   |                   |
|------------|-------|--|-------------------|-------------------|
| <b>852</b> |       | <b>Pomoc społeczna</b>   | <b>2 500,00</b>   |                   |
|            | 85231 | <i>Pomoc dla cudzoziemców</i>  | 2 500,00          |                   |
|            |       | <u>Wydatki bieżące</u><br>w tym:   | 2 500,00          |                   |
|            |       | ➤ Świadczenia na rzecz osób fizycznych   | 2 500,00          |                   |
| <b>900</b> |       | <b>Gospodarka komunalna i ochrona środowiska</b>   | <b>23 173,50</b>  |                   |
|            | 90026 | <i>Pozostałe działania związane z gospodarką odpadami</i>  | 23 173,50         |                   |
|            |       | <u>Wydatki bieżące</u><br>w tym:   | 23 173,50         |                   |
|            |       | ➤ Wydatki jednostek budżetowych<br>w tym na:   | 23 173,50         |                   |
|            |       | - wydatki związane z realizacją ich statutowych zadań  | 23 173,50         |                   |
| <b>921</b> |       | <b>Kultura i ochrona dziedzictwa narodowego</b>  | <b>1 500,00</b>   | <b>1 500,00</b>   |
|            | 92195 | <i>Pozostała działalność</i>   | 1 500,00          | 1 500,00          |
|            |       | <u>Wydatki bieżące</u><br>w tym:   | 1 500,00          | 1 500,00          |
|            |       | ➤ Wydatki jednostek budżetowych<br>w tym na:   | 1 500,00          | 1 500,00          |
|            |       | - wynagrodzenia i składki od nich naliczane  | 1 500,00          | 1 500,00          |
|            |       | w tym:   |                   |                   |
|            |       | - wynagrodzenia i składki od nich naliczane, związane z programami finansowanymi środkami, o których mowa w art. 5 ust. 1 pkt 2 ustawy                 | 1 200,00          | 1 200,00          |
|            |       | „Czuhjster- Karpacki Yeti”- 500,00 zł<br>- „ Karpackie Miejsce Ducha”- 700,00  |                   |                   |
|            |       | - wynagrodzenia i składki od nich naliczane, związane ze współfinansowaniem programów z udziałem środków , o których mowa w art. 5 ust. 1 pkt 2 ustawy | 300,00            | 300,00            |
|            |       | „Czuhjster- Karpacki Yeti”- 100,00 zł<br>- „ Karpackie Miejsce Ducha”- 200,00 zł   |                   |                   |
|            |       | <b>Razem wydatki:</b>  | <b>727 482,05</b> | <b>145 775,10</b> |

➤ Szczegółowy podział wydatków określa tabela nr 2.

Tabela nr 2

| Dział | Rozdział | Paragraf | Zwiększenia | Zmniejszenia |
|-------|----------|----------|-------------|--------------|
|-------|----------|----------|-------------|--------------|

|            |              |             |                   |                   |
|------------|--------------|-------------|-------------------|-------------------|
| <b>010</b> |              |             | <b>169 943,69</b> |                   |
|            | <i>01095</i> |             | <i>169 943,69</i> |                   |
|            |              | <i>4010</i> | 1 200,00          |                   |
|            |              | <i>4110</i> | 204,00            |                   |
|            |              | <i>4120</i> | 29,40             |                   |
|            |              | <i>4210</i> | 1 018,83          |                   |
|            |              | <i>4300</i> | 880,00            |                   |
|            |              | <i>4430</i> | 166 611,46        |                   |
| <b>600</b> |              |             | <b>100 000,00</b> |                   |
|            | <i>60013</i> |             | <i>100 000,00</i> |                   |
|            |              | <i>6300</i> | 100 000,00        |                   |
| <b>750</b> |              |             | <b>262 364,86</b> | <b>144 275,10</b> |
|            | <i>75022</i> |             | <i>50 000,00</i>  |                   |
|            |              | <i>3030</i> | 50 000,00         |                   |
|            | <i>75023</i> |             | <i>53 004,86</i>  |                   |
|            |              | <i>4217</i> | 2 403,88          |                   |
|            |              | <i>4219</i> | 600,98            |                   |
|            |              | <i>4300</i> | 50 000,00         |                   |
|            |              |             |                   |                   |
|            | <i>75095</i> |             | <i>159 360,00</i> | <i>144 275,10</i> |
|            |              | <i>2007</i> |                   | 58 985,40         |
|            |              | <i>2008</i> | 58 985,40         |                   |
|            |              | <i>4307</i> |                   | 85 289,70         |
|            |              | <i>4308</i> | 85 289,70         |                   |
|            |              | <i>4430</i> | 15 000,00         |                   |
|            |              | <i>4860</i> | 84,90             |                   |
| <b>752</b> |              |             | <b>118 000,00</b> |                   |
|            | <i>75281</i> |             | 118 000,00        |                   |
|            |              | <i>6050</i> | 118 000,00        |                   |
| <b>754</b> |              |             | <b>50 000,00</b>  |                   |
|            | <i>75412</i> |             | <i>50 000,00</i>  |                   |
|            |              | <i>4300</i> | 50 000,00         |                   |
| <b>852</b> |              |             | <b>2 500,00</b>   |                   |
|            | <i>85231</i> |             | <i>2 500,00</i>   |                   |
|            |              | <i>3110</i> | 2 500,00          |                   |
| <b>900</b> |              |             | <b>23 173,50</b>  |                   |
|            | <i>90026</i> |             | <i>23 173,50</i>  |                   |
|            |              | <i>4300</i> | 23 173,50         |                   |
| <b>921</b> |              |             | <b>1 500,00</b>   | <b>1 500,00</b>   |

|  |                      |             |                   |                   |
|--|----------------------|-------------|-------------------|-------------------|
|  | <i>92195</i>         |             | <i>1 500,00</i>   | <i>1 500,00</i>   |
|  |                      | <i>4017</i> |                   | <i>1 200,00</i>   |
|  |                      | <i>4019</i> |                   | <i>300,00</i>     |
|  |                      | <i>4717</i> | <i>1 200,00</i>   |                   |
|  |                      | <i>4719</i> | <i>300,00</i>     |                   |
|  | <b>Razem wydatki</b> |             | <b>727 482,05</b> | <b>145 775,10</b> |

3. Zmiany planu wydatków w jednostkach budżetowych przedstawia tabela nr 3

4

| Dział | Rozdział | Paragraf | Razem plan | wydatki bieżące | wydatki jednostek budżetowych | wynagrodzenia i składki od nich naliczane | wydatki związane z realizacją ich statutowych zadań | dotacje na zadania bieżące | świadczenia na rzecz osób fizycznych | obsługa długu | Wydatki na programy finansowane z udziałem środków o których mowa w art.5 ust.1 pkt.2 | wydatki majątkowe | inwestycje i zakupy inwestycyjne | w tym :<br>na programy finansowane z udziałem środków o których mowa w art.5 ust.1 pkt.2 |    |
|-------|----------|----------|------------|-----------------|-------------------------------|---|---|----------------------------|--------------------------------------|---------------|---|-------------------|----------------------------------|--|----|
| 1     | 2        | 3        | 4          | 5               | 6                             | 7   | 8   | 9                          | 10                                   | 11            | 12  | 13                | 14                               | 15   | 16 |
|       |          |          |            | (6+14)          | (7+10+11+12+13)               | (8+9)                                     |   |                            |                                      |               |   |                   |                                  |  |    |
| Urząd | 010      | 01095    | 4010       | 1 200,00        | 1 200,00                      | 1 200,00                                  | 1 200,00  |                            |                                      |               |   |                   |                                  |  |    |
|       | 010      | 01095    | 4110       | 204,00          | 204,00                        | 204,00                                    | 204,00  |                            |                                      |               |   |                   |                                  |  |    |
|       | 010      | 01095    | 4120       | 29,40           | 29,40                         | 29,40                                     | 29,40   |                            |                                      |               |   |                   |                                  |  |    |
|       | 010      | 01095    | 4210       | 1 018,83        | 1 018,83                      | 1 018,83                                  |   | 1 018,83                   |                                      |               |   |                   |                                  |  |    |
|       | 010      | 01095    | 4300       | 880,00          | 880,00                        | 880,00                                    |   | 880,00                     |                                      |               |   |                   |                                  |  |    |
|       | 010      | 01095    | 4430       | 166 611,46      | 166 611,46                    | 166 611,46                                |   | 166 611,46                 |                                      |               |   |                   |                                  |  |    |
|       | 600      | 60013    | 6300       | 100 000,00      |                               |   |   |                            |                                      |               |   | 100 000,00        | 100 000,00                       |  |    |
|       | 750      | 75022    | 3030       | 50 000,00       | 50 000,00                     |   |   |                            | 50 000,00                            |               |   |                   |                                  |  |    |
|       | 750      | 75023    | 4217       | 2 403,88        | 2 403,88                      |   |   |                            |                                      |               |   | 2 403,88          |                                  |  |    |
|       | 750      | 75023    | 4219       | 600,98          | 600,98                        |   |   |                            |                                      |               |   | 600,98            |                                  |  |    |
|       | 750      | 75023    | 4300       | 50 000,00       | 50 000,00                     | 50 000,00                                 |   | 50 000,00                  |                                      |               |   |                   |                                  |  |    |
|       | 750      | 75095    | 2007       | -58 985,40      | -58 985,40                    |   |   |                            |                                      |               |   | -58 985,40        |                                  |  |    |
|       | 750      | 75095    | 2008       | 58 985,40       | 58 985,40                     |   |   |                            |                                      |               |   | 58 985,40         |                                  |  |    |
|       | 750      | 75095    | 4307       | -85 289,70      | -85 289,70                    |   |   |                            |                                      |               |   | -85 289,70        |                                  |  |    |
|       | 750      | 75095    | 4308       | 85 289,70       | 85 289,70                     |   |   |                            |                                      |               |   | 85 289,70         |                                  |  |    |
|       | 750      | 75023    | 4430       | 15 000,00       | 15 000,00                     | 15 000,00                                 |   | 15 000,00                  |                                      |               |   |                   |                                  |  |    |
|       | 750      | 75023    | 4860       | 84,90           | 84,90                         | 84,90                                     |   | 84,90                      |                                      |               |   |                   |                                  |  |    |
|       | 752      | 75281    | 6050       | 118 000,00      |                               |   |   |                            |                                      |               |   |                   | 118 000,00                       | 118 000,00   |    |
|       | 754      | 75412    | 4300       | 50 000,00       | 50 000,00                     | 50 000,00                                 |   | 50 000,00                  |                                      |               |   |                   |                                  |  |    |



### § 3

W uchwale Nr XXXI/233/2026 Rady Gminy Komańcza z dnia 30 marca 2026 r. w sprawie zmian w uchwale budżetowej na 2026 rok § 2 w zakresie działu 855 -Rodzina otrzymuje brzmienie:

| <b>855</b> |       | <b>Rodzina</b>  | <b>20 310,00</b>                         |  |
|------------|-------|---|--|--|
|            | 85502 | Świadczenia rodzinne, świadczenia z funduszu alimentacyjnego oraz składki na ubezpieczenia emerytalne i rentowe z ubezpieczenia społecznego   | 14 000,00                                |  |
|            |       | <u>Wydatki bieżące</u><br>w tym:<br>➤ Wydatki jednostek budżetowych<br>w tym na:<br>- wydatki związane z realizacją ich statutowych zadań   | 14 000,00<br>14 000,00<br>14 000,00      |  |
|            | 85595 | Pozostała działalność   | 2 310,00                                 |  |
|            |       | <u>Wydatki bieżące</u><br>w tym:<br>➤ Wydatki jednostek budżetowych<br>w tym na:<br>- wydatki związane z realizacją ich statutowych zadań<br>➤ Świadczenia na rzecz osób fizycznych | 2 310,00<br>394,39<br>394,39<br>1 915,61 |  |

### § 4

- Określa się dochody i wydatki wynikające z ustawy z dnia 23 marca 2022 roku o pomocy obywatelom Ukrainy w związku z konfliktem zbrojnym na terytorium tego państwa (tj. Dz.U. z 2025 r. poz. 337) pochodzące z Funduszu Pomocy w kwocie **84,90 zł** na:

- Nadanie numeru PESEL- 84,90 zł

### § 5

1. Określa się planowany deficyt budżetu gminy na 2026 rok, który po zmianach wynosi **300 664,49 zł**.
2. Źródłem pokrycia planowanego deficytu ustala się:

§ 906 Przychody jednostek samorządu terytorialnego z wynikających z rozliczenia środków określonych w art. 5 ust. 1 pkt 2 ustawy i dotacji na realizację programu, projektu lub zadania finansowanego z udziałem tych środków w kwocie **300 664,49 zł**, na zadania:

1. „*Stawiamy na edukację w Gminie Komańcza*”-300 664,49 zł

2. Ustala się przychody budżetu Gminy w kwocie **826 264,49 zł, z tego:**

§ 905 Przychody jednostek samorządu terytorialnego z niewykorzystanych środków pieniężnych na rachunku bieżącym budżetu, wynikających z rozliczenia dochodów i wydatków nimi finansowanych związanych ze szczególnymi zasadami wykonywania budżetu określonymi w odrębnych ustawach -

**Fundusz Inwestycji Lokalnych** w kwocie **369 053,00 zł, w tym:**

1. Dostawa, montaż i uruchomienie oczyszczalni ścieków w wersji z kontenera samonośnego w ramach modernizacji oczyszczalni ścieków w Rzepedzi- **295 000,00 zł**

2. Wykonanie dokumentacji projektowo- kosztorysowej obejmującej: Budowę sieci kanalizacji sanitarnej spinającej istniejące zlewnie Komańcza z Rzepedzią wraz z budową sieci w miejscowości Jawornik ”- **74 053,00 zł**

§ 906 Przychody jednostek samorządu terytorialnego z wynikających z rozliczenia środków określonych w art. 5 ust. 1 pkt 2 ustawy i dotacji na realizację programu, projektu lub zadania finansowanego z udziałem tych środków w kwocie **383 411,49 zł**, na zadania:

2. „*Stawiamy na edukację w Gminie Komańcza*”-321 148,47 zł

3. „*Cyberbezpieczny Samorząd*”- 62 263,02 zł

§ 950 wolne środki, o których mowa w art. 217 ust. 2 pkt.6 ustawy w kwocie **73 800,00 zł**.

## § 6

1. Przychody i rozchody po zmianach jak tabela nr 4

Tabela nr 4

|             |  |                   |
|-------------|--|-------------------|
| • Przychody |  | <b>826 264,49</b> |
| <b>§905</b> | Przychody jednostek samorządu terytorialnego z niewykorzystanych środków pieniężnych na rachunku | 369 053,00        |

|                 |   |                   |
|-----------------|---|-------------------|
|                 | bieżącym budżetu, wynikających z rozliczenia dochodów i wydatków nimi finansowanych, związanych ze szczególnymi zasadami wykonania budżetu określonymi w odrębnych ustawach   |                   |
| §906            | Przychody jednostek samorządu terytorialnego z wynikających z rozliczenia środków określonych w art. 5 ust. 1 pkt 2 ustawy i dotacji na realizację programu, projektu lub zadania finansowanego z udziałem tych środków | 383 411,49        |
| §950            | Wolne środki, o których mowa w art. 217 ust. 2 pkt 6 ustawy   | 73 800,00         |
| <b>Rozchody</b> |   | <b>525 600,00</b> |
| § 992           | Splaty otrzymanych krajowych pożyczek i kredytów  | 525 600,00        |

### § 7

Wykonanie uchwały powierza się Wójtowi Gminy Komańcza.

### § 8

Uchwała wchodzi w życie z dniem podjęcia.

Wniosekodawca:  
  
**WÓJTA GMINY KOMAŃCZA**  
*dr inż. Roman Bzdęk*

Załącznik nr 1 o dotacjach do zmian budżetu na 2026 r.  
do Uchwały Nr .../.../2026

Rady Gminy Komańcza z dnia ..... 2026 r.

| Dział              | Rozdział            | Treść   | Kwota dotacji /w zł/ |               |                   |
|--------------------|---------------------|---|----------------------|---------------|-------------------|
|                    |                     |   | podmiotowej          | przedmiotowej | celowej           |
| Jednostki finansów | sektora publicznych | Nazwa jednostki   |                      |               |                   |
| 600                | 60013               | Samorząd Województwa Podkarpackiego- na zadanie pn."Modernizacja drogi wojewódzkiej nr 892 od skrzyżowania z DW 897 do granicy państwa w ramach zadania „Łączymy Pogranicze Karpat Wschodnich”. |                      |               | 100 000,00        |
| 801                | 80113               | Gmina Zagórz- zapewnienie dowozu uczniowi niepełnosprawnemu do Specjalnego Ośrodka Szkolno- Wychowawczego w Sanoku w celu spełnienia obowiązku szkolnego  |                      |               | 25 000,00         |
| 900                | 90002               | Dotacja celowa dla Gminy Miasta Krosno na realizację wybranego zakresu zadań utrzymania czystości i porządku w Gminie Komańcza  |                      |               | 283 316,40        |
| 900                | 90095               | Dotacja celowa dla Gminy Miejskiej Przemysł na zadanie związane z zapewnieniem opieki nad bezdomnymi zwierzętami  |                      |               | 15 000,00         |
| 921                | 92109               | Gminny Ośrodek Kultury w Komańczy   | 1 207 000,00         |               |                   |
| 921                | 92116               | Biblioteki  | 300 000,00           |               |                   |
|                    |                     | <b>Ogółem</b>   | <b>1 507 000,00</b>  |               | <b>423 316,40</b> |
| <b>Jednostki</b>   | <b>nie należące</b> |   |                      |               |                   |

| do sektora<br>publicznych | finansów | Nazwa jednostki  |              |  |           |
|---------------------------|----------|--|--------------|--|-----------|
| 750                       | 75095    | Fundacja Pruszczanie.pl -<br>dotacja dla partnera projektu<br>„Owocujący krajobraz<br>pamięci” na wyjścia na tereny<br>dawnych nieistniejących wsi.  |              |  | 31 000,00 |
| 750                       | 75095    | Fundacja Pruszczanie.pl -<br>dotacja dla partnera projektu<br>„Rewitalizacja w oparciu o<br>lokalne zasoby historyczne i<br>kulturowe” na warsztaty<br>pisanie ikon, działania<br>animacyjne i integracyjne oraz<br>organizację pikniku. |              |  | 43 000,00 |
| 754                       | 75412    | Ochotnicza Straż Pożarna w<br>Rzepedzi- dofinansowanie do<br>opracowania dokumentacji<br>projektowej dla zadania pn.<br>„Budowa garażu na potrzeby<br>Ochotniczej Straży Pożarnej<br>na dz. nr ewid. 172/42 Obręb<br>Rzepedź”            |              |  | 2 000,00  |
| 801                       | 80101    | Stowarzyszenie Przyjaciół<br>Szkół Katolickich w<br>Częstochowie   | 1 004 040,40 |  |           |
| 801                       | 80101    | Stowarzyszenie na Rzecz<br>Rozwoju Łupkowa i Okolic  | 431 778,00   |  |           |
| 801                       | 80103    | Stowarzyszenie Przyjaciół<br>Szkół Katolickich w<br>Częstochowie   | 243 539,28   |  |           |
| 801                       | 80103    | Stowarzyszenie na Rzecz<br>Rozwoju Łupkowa i Okolic  | 54 119,84    |  |           |
| 801                       | 80106    | Stowarzyszenie na Rzecz<br>Rozwoju Łupkowa i Okolic  | 23 519,61    |  |           |
| 801                       | 80149    | Stowarzyszenie na Rzecz<br>Rozwoju Łupkowa i Okolic  | 230 136,38   |  |           |
| 801                       | 80149    | Stowarzyszenie Przyjaciół<br>Szkół Katolickich w<br>Częstochowie   | 115 068,19   |  |           |
| 801                       | 80150    | Stowarzyszenie na Rzecz<br>Rozwoju Łupkowa i Okolic  | 352 081,74   |  |           |
| 801                       | 80150    | Stowarzyszenie Przyjaciół<br>Szkół Katolickich w<br>Częstochowie   | 56 185,46    |  |           |

|     |       |  |  |  |            |
|-----|-------|--|--|--|------------|
| 801 | 80195 | Dakor- szkolenia i konsultacje- Krystyna Daulas-Hładki- dotacja dla partnera projektu Stawiamy na edukację w Gminie Komańcza na zakup materiałów edukacyjnych, organizację wyjazdów, realizację dodatkowych zajęć  |  |  | 183 998,77 |
| 852 | 85295 | Dotacja w ramach ustawy o działalności pożytku publicznego i wolontariacie w ramach „Programu współpracy Gminy Komańcza z organizacjami pozarządowymi na rok 2026” – dotacja na zadania priorytetowe: „Działalność na rzecz rodziny, macierzyństwa, rodzicielstwa, upowszechniania i ochrony praw dziecka” |  |  | 6 000,00   |
| 900 | 90019 | Dotacja na zakup kompostowników dla mieszkańców Gminy Komańcza – zgodnie z uchwałą Nr XVII/63/2011 z dnia 16.09.2011 r   |  |  | 2 000,00   |
| 900 | 90019 | Dotacja na dofinansowanie budowy przydomowych oczyszczalni ścieków dla mieszkańców gminy Komańcza – zgodnie z uchwałą XXVII/102/12 Rady Gminy Komańcza z dnia 27.04.2012 r.  |  |  | 18 000,00  |
| 921 | 92120 | Klasztor Zgromadzenia Sióstr Najświętszej Rodziny z Nazaretu, Dom Zakonny w Komańczy- dotacja na konserwację i remont dachu, muru oporowego oraz renowacja ściany klasztoru  |  |  | 733 938,18 |
| 921 | 92195 | Dotacja w ramach ustawy o działalności pożytku publicznego i wolontariacie w ramach „Programu współpracy Gminy Komańcza z organizacjami pozarządowymi na rok 2024” – dotacja na zadania priorytetowe: „Kultywowanie  |  |  | 6 000,00   |

|     |       |   |                     |  |                     |
|-----|-------|---|---------------------|--|---------------------|
|     |       | zwyczajów i tradycji wiejskich, ochrona dziedzictwa kulturowego oraz aktywowanie lokalnej społeczności”   |                     |  |                     |
| 926 | 92605 | Dotacja w ramach ustawy o działalności pożytku publicznego i wolontariacie w ramach „Programu współpracy Gminy Komańcza z organizacjami pozarządowymi na rok 2024” – dotacja na zadania priorytetowe: „Wspieranie i upowszechnianie kultury fizycznej i sportu” |                     |  | 3 000,00            |
|     |       | <b>Ogółem</b>   | <b>2 510 468,90</b> |  | <b>1 028 936,95</b> |

  
**WÓJT GMINY KOMAŃCZA**  
*dr inż. Roman Bzdyk*

Projekt

**UCHWAŁA NR .....**  
**RADY GMINY KOMAŃCZA**

z dnia..... 2026 r.

**zmieniająca uchwałę w sprawie zasad wyznaczania składu oraz zasad  
działania Komitetu Rewitalizacji**

Na podstawie art. 18 ust. 2 pkt 15 ustawy z dnia 8 marca 1990 r. o samorządzie gminnym (t.j. Dz. U. z 2025 r. poz. 1153 ze zm.) oraz art. 7 ust. 2 i 3 ustawy z dnia 9 października 2015 r. o rewitalizacji (t.j. Dz. U. z 2024 r. poz. 278), w związku z uchwałą Nr XXVII/201/2025 Rady Gminy Komańcza z dnia 25 listopada 2025 r. w sprawie przyjęcia „Gminnego Programu Rewitalizacji Gminy Komańcza”, uchwała się, co następuje:

**§ 1.**

W uchwale Nr XXVII/196/2025 Rady Gminy Komańcza z dnia 25 listopada 2025 r. w sprawie określenia zasad wyznaczania składu oraz zasad działania Komitetu Rewitalizacji, załącznik do uchwały – Regulamin Komitetu Rewitalizacji, otrzymuje brzmienie określone w załączniku do niniejszej uchwały.

**§ 2.**

Wykonanie uchwały powierza się Wójtowi Gminy Komańcza.

**§ 3.**

Uchwała wchodzi w życie z dniem podjęcia.

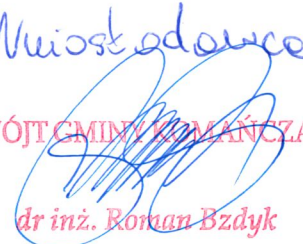
Wniosekodawca:  
  
WÓJT GMINY KOMAŃCZA  
dr inż. Roman Bzdyk

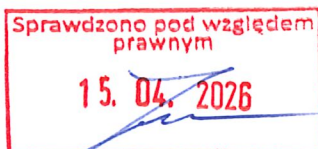

## UZASADNIENIE

Załącznik do uchwały Nr XXVII/196/2025 Rady Gminy Komańcza z dnia 25 listopada 2025 r. w sprawie określenia zasad wyznaczania składu oraz zasad działania Komitetu Rewitalizacji, będący Regulaminem Komitetu Rewitalizacji określa m.in. zasady wyznaczania składu Komitetu.

W toku przeprowadzonego naboru na członków do Komitetu Rewitalizacji oraz naboru uzupełniającego, doszło do sytuacji, w której zasady określone w Regulaminie nie pozwoliły na powołanie Komitetu Rewitalizacji.

Wprowadzone w Regulaminie zmiany, polegające na zastąpieniu sztywnego określenia liczby członków Komitetu Rewitalizacji „Komitet liczy 9 członków” zapisem „Komitet Rewitalizacji liczy nie mniej niż 5 i nie więcej niż 9 członków” oraz wprowadzenia zapisu, zgodnie z którym w przypadku braku zgłoszeń z danej grupy interesariuszy dopuszcza się funkcjonowanie Komitetu w niepełnym składzie, eliminuje problem braku możliwości powołania Komitetu w sytuacji, gdy nie zgłoszą się kandydaci ze wszystkich grup interesariuszy.

Powyższe zmiany zabezpieczają prawidłowość działania Komitetu Rewitalizacji i eliminują ryzyko podważenia jego funkcjonowania z przyczyn formalnych.

Sporządziła:

Justyna Murczyk

Załącznik do uchwały Nr

.....

Rady Gminy Komańcza

..... r.

## **Regulamin Komitetu Rewitalizacji**

### **Rozdział 1.**

#### **Organizacja i tryb pracy Komitetu**

§ 1. 1. Członków Komitetu powołuje Wójt Gminy Komańcza w drodze Zarządzenia spośród osób, które zgłosiły chęć przystąpienia do Komitetu zgodnie z ust.4.

2. Jeżeli liczba kandydatów na Członków Komitetu w ramach poszczególnych kategorii przekroczy limit miejsc określonych w ust.3, o wyborze na Członka Komitetu decydować będzie losowanie, które wyłoni ostateczną reprezentację członków Komitetu. Losowanie przeprowadza się w sposób jawny, z udziałem co najmniej dwóch pracowników Urzędu Gminy, z którego sporządza się protokół. Losowania dokonuje Wójt Gminy Komańcza. Termin i miejsce losowania przekazuje do wiadomości mieszkańców w zwyczajowo przyjęty sposób Wójt Gminy Komańcza przynajmniej na 7 dni przed losowaniem.

3. Komitet Rewitalizacji liczy nie mniej niż 5 i nie więcej niż 9 członków, w tym:

- 1) 1 mieszkaniec obszaru rewitalizacji;
- 2) 1 właściciel, użytkownik wieczysty nieruchomości i podmiot zarządzający nieruchomościami znajdującymi się na obszarze rewitalizacji, w tym spółdzielnie mieszkaniowe, wspólnoty mieszkaniowe i towarzystwa budownictwa społecznego oraz członkowie kooperatywy mieszkaniowej współdziałający w celu realizacji na obszarze rewitalizacji inwestycji mieszkaniowej w rozumieniu art. 2 ust. 1 ustawy z dnia 4 listopada 2022 r. o kooperatywach mieszkaniowych oraz zasadach zbywania nieruchomości należących do gminnego zasobu nieruchomości w celu wsparcia realizacji inwestycji mieszkaniowych;
- 3) 1 mieszkaniec spoza obszaru rewitalizacji;
- 4) 1 osoba prowadząca lub zamierzająca prowadzić działalność gospodarczą na terenie gminy Komańcza;
- 5) 1 przedstawiciel podmiotu prowadzącego lub zamierzającego prowadzić na obszarze Gminy Komańcza działalność społeczną, w tym organizacje

pozarządowe, grupy nieformalne

- 6) 1 przedstawiciel organów władzy publicznej;
- 7) 1 przedstawiciel podmiotu realizującego na obszarze rewitalizacji uprawnienia Skarbu Państwa;
- 8) 2 przedstawicieli Urzędu Gminy Komańcza, jednostek organizacyjnych Gminy, organów doradczych i konsultacyjnych Gminy.

4. Zgłoszenie chęci przystąpienia do Komitetu następuje na podstawie złożenia formularza zgłoszeniowego, obejmującego dane określone w treści właściwego Zarządzenia Wójta Gminy Komańcza.

5. Kandydat na Członka Komitetu może złożyć tylko jeden formularz zgłoszeniowy i tylko jako przedstawiciel jednej kategorii podmiotów wskazanych w ust. 3.

6. Wójt Gminy Komańcza ogłasza nabór na Członków Komitetu na co najmniej 30 dni przed planowanym rozpoczęciem pierwszej kadencji Komitetu lub na co najmniej 30 dni przed końcem trwającej kadencji, poprzez zamieszczenie ogłoszenia na stronie internetowej Urzędu Gminy Komańcza i w Biuletynie Informacji Publicznej Gminy Komańcza.

7. Ogłoszenie zawierać będzie:

- 1) informację o naborze na Członków Komitetu;
- 2) informację na temat terminu, sposobu i miejsca składania formularza zgłoszeniowego kandydata na członka Komitetu oraz wykazu dokumentów, które należy dołączyć do formularza.

8. Termin na złożenie formularza zgłoszeniowego wraz z załącznikami wynosi 21 dni, licząc od opublikowania ogłoszenia.

9. O złożeniu w terminie formularza zgłoszeniowego decyduje data jego wpływu.

10. W przypadku dostarczenia niekompletnych dokumentów kandydat na Członka Komitetu jest wzywany do uzupełnienia dokumentacji.

11. Uzupełnienia dokumentacji można dokonać tylko raz.

12. W przypadku, gdy kandydat na Członka Komitetu nie uzupełni dokumentacji w terminie 7 dni od otrzymania wezwania – jego zgłoszenie pozostaje bez rozpatrzenia.

13. Dokumenty złożone przez kandydatów w ramach naboru kandydatów na Członków Komitetu nie podlegają zwrotowi.

14. Brak zgłoszeń przez poszczególne grupy interesariuszy ich przedstawicieli do Komitetu Rewitalizacji, nie powoduje wadliwości jego funkcjonowania. Dopuszcza się działanie Komitetu Rewitalizacji w niepełnym składzie. Wójt może ogłosić nabór uzupełniający do poszczególnych grup interesariuszy.

15. Kadencja Komitetu trwa do czasu zakończenia procesu rewitalizacji, którego ostatnim elementem jest opracowanie Raportu z realizacji Gminnego Programu Rewitalizacji.

17. Wójt Gminy Komańcza może odwołać Członka ze składu Komitetu w przypadku:

- 1) nieobecności na 3 kolejnych posiedzeniach Komitetu;
- 2) złożenia przez Członka Komitetu rezygnacji z pełnienia funkcji;
- 3) śmierci Członka Komitetu;
- 4) rażącego naruszenia zasad pracy Komitetu;
- 5) utraty statusu przedstawiciela danej grupy interesariuszy.

18. Ogłoszenie wyników naboru zostanie opublikowane do 7 dni od dnia jego zakończenia na stronie internetowej Urzędu Gminy Komańcza i w Biuletynie Informacji Publicznej Urzędu Gminy Komańcza.

**§ 2.** 1. W przypadku ustania członkostwa którejkolwiek z osób wchodzących w skład Komitetu, Wójt Gminy Komańcza ogłasza nabór uzupełniający.

2. Przepisy § 1 ust. 4-13 stosuje się odpowiednio.

3. Kadencja Członka Komitetu wybranego w naborze uzupełniającym, o którym mowa w ust. 1, wygasa wraz z końcem kadencji Komitetu, na którą został wybrany.

4. Naboru uzupełniającego nie przeprowadza się, jeżeli termin jego ogłoszenia przypadałby w okresie 9 miesięcy przed zakończeniem kadencji Komitetu.

**§ 3.** 1. Pierwsze posiedzenie Komitetu zwołuje Wójt Gminy Komańcza w terminie 30 dni od ogłoszenia ostatecznych wyników naboru członków Komitetu.

2. Pracami Komitetu kieruje Przewodniczący, wskazany przez Wójta Gminy Komańcza, a w przypadku jego nieobecności Zastępca Przewodniczącego.

3. Komitet wybiera na swoim pierwszym posiedzeniu Zastępcę Przewodniczącego Komitetu.

4. Zastępcę Przewodniczącego Komitetu wybierają członkowie w głosowaniu jawnym, zwykłą większością głosów.

**§ 4.** 1. Posiedzenia Komitetu odbywają się według potrzeb Komitetu.

2. Posiedzenia Komitetu zwołuje Przewodniczący nie rzadziej niż raz na rok.

3. Dodatkowe posiedzenie Komitetu może zostać zwołane na wniosek:

- 1) co najmniej 4 członków Komitetu;
- 2) Wójta Gminy Komańcza.

4. Wniosek, o którym mowa w ust. 3, zawierający uzasadnienie zwołania posiedzenia Komitetu, kierowany jest do Przewodniczącego Komitetu.

5. Decyzją Przewodniczącego Komitetu Rewitalizacji lub na wniosek Wójta Gminy Komańcza posiedzenie Komitetu Rewitalizacji może zostać odwołane lub przesunięte na inny

termin.

6. Członkowie Komitetu będą powiadomieni o posiedzeniach Komitetu pisemnie, telefonicznie lub e-mailowo, lub w inny przyjęty przez Komitet sposób.

7. Informacje na temat terminu, miejsca planowanego posiedzenia Komitetu, proponowany porządek posiedzenia oraz materiały, które będą przedmiotem obrad powinny być przekazane Członkom Komitetu na co najmniej 5 dni przed posiedzeniem Komitetu.

8. Przewodniczący, na wniosek Członka Komitetu, może na początku każdego posiedzenia wprowadzić zmiany w porządku posiedzenia

9. Przewodniczący Komitetu zwołuje posiedzenia Komitetu, w tym:

- 1) ustala porządek i termin obrad Komitetu w porozumieniu z Wójtem Gminy Komańcza;
- 2) przewodniczy obradom Komitetu;
- 3) reprezentuje Komitet;
- 4) zaprasza na posiedzenia Komitetu, w porozumieniu z Wójtem Gminy Komańcza, przedstawicieli organów, instytucji i organizacji, które nie są reprezentowane w Komitecie;
- 5) inicjuje i organizuje prace Komitetu.

10. Do ważności posiedzeń Komitetu wymagane jest quorum co najmniej 50% jego członków.

11. Z posiedzenia Komitetu sporządzany jest protokół, w którym wpisuje się wszelkie ustalenia poczynione podczas posiedzenia Komitetu i każdorazowo sporządzana jest lista obecności. Przewodniczący akceptuje protokół swoim podpisem.

**§ 5. 1.** W posiedzeniach Komitetu mogą brać udział eksperci w dziedzinie rewitalizacji oraz inne osoby zaproszone przez przewodniczącego lub Wójta Gminy Komańcza z zastrzeżeniem ust. 2.

2. Udział eksperta lub innej osoby zaproszonej na posiedzenie Komitetu, stanowiący wydatek z budżetu Gminy Komańcza, wymaga uzyskania pisemnej zgody Wójta Gminy Komańcza.

3. Osoby zaproszone uczestniczą w posiedzeniach Komitetu z głosem doradczym, bez prawa do głosowania.

**§ 6. 1.** Stanowisko Komitetu wyrażane jest w formie opinii.

2. Opinia przyjmowana jest w drodze głosowania, zwykłą większością głosów Członków, przy obecności na posiedzeniu co najmniej połowy aktualnego składu Członków Komitetu.

3. W przypadku równej liczby głosów decyduje głos Przewodniczącego lub w przypadku

jego nieobecności - Zastępcy Przewodniczącego, a jeżeli rozstrzygnięcie głosowania w ten sposób nie jest w danym przypadku możliwe przeprowadzane jest ponowne głosowanie.

4. Członek Komitetu, który jest przedstawicielem gminy lub gminnych jednostek organizacyjnych, w tym gminnych osób prawnych, nie bierze udziału w głosowaniu, jeżeli dotyczy ono dokumentów przygotowywanych przez Wójta Gminy Komańcza w ramach realizacji Gminnego Programu Rewitalizacji.

§ 7. 1. Uczestnictwo w Komitecie ma charakter społeczny.

2. Za udział w posiedzeniach i pracach Komitetu nie przysługuje wynagrodzenie, dieta ani zwrot kosztów podróży.

§ 8. Przetwarzanie danych osobowych odbywa się zgodnie z obowiązującymi przepisami prawa w zakresie ochrony danych osobowych.

§ 9. Zmiany Regulaminu Komitetu Rewitalizacji wymagają stosownej uchwały Rady Gminy Komańcza.

  
WÓJTA GMINY KOMAŃCZA  
dr inż. Koman Bzdęk

UCHWAŁA Nr ...../ ..... / 2026

# Rady Gminy Komańcza

z dnia ..... 2026 r.

## w sprawie wyrażenia opinii do projektu wniosku o uznanie za ochronne lasów pozostających w zarządzie Nadleśnictwa Komańcza i znajdujących się w zasięgu administracyjnym Gminy Komańcza

Na podstawie art. 18 ust. 2 pkt 15 ustawy z dnia 8 marca 1990 r. o samorządzie gminnym (t.j. Dz. U. z 2025 r. poz. 1153 ze zm.) oraz art. 16 ust. 2 ustawy z dnia 28 września 1991 r. o lasach (t.j. Dz. U. z 2025 r. poz. 567)

### Rada Gminy Komańcza uchwala, co następuje:

#### § 1

- Opiniuje się pozytywnie wniosek Regionalnej Dyrekcji Lasów Państwowych w Krośnie z dnia 01.08.2025 r., skorygowany w dniu 19.09.2025 r. i uzupełniony pismem z dnia 19.01.2026r. o uznanie za ochronne lasów o łącznej powierzchni 19 798,53 ha, pozostających w zarządzie Nadleśnictwa Komańcza i znajdujących się w zasięgu administracyjnym Gminy Komańcza.
- Lokalizację projektowanych lasów ochronnych na terenie Gminy Komańcza, określa załącznik nr 1 do uchwały.

#### § 2

Traci moc uchwała Nr XXIV/176 /2025 Rady Gminy Komańcza z dnia 30.09.2025 r. w sprawie wyrażenia opinii do projektu wniosku o uznanie za ochronne lasów pozostających w zarządzie Nadleśnictwa Komańcza i znajdujących się w zasięgu administracyjnym Gminy Komańcza.

#### § 3

Wykonanie uchwały powierza się Wójtowi Gminy Komańcza.

#### § 4

Uchwała wchodzi w życie z dniem podjęcia.

RADCA PRAWNY  
  
Krzysztof Nieckarz

Wniosek  
  
WÓJT GMINY KOMAŃCZA  
dr inż. Roman Bzdyk

## Uzasadnienie

W dniu 4 sierpnia 2025 r. do Wójta Gminy Komańcza wpłynął wniosek dotyczący wyrażenia opinii do projektu wniosku o uznanie lasów za ochronne pozostających w zarządzie Nadleśnictwa Komańcza. Radni Rady Gminy Komańcza podczas sesji w dniu 12 września 2025 r. zapoznali się z przedstawioną dokumentacją i pozytywnie zaopiniowali wniosek Regionalnej Dyrekcji Lasów Państwowych podejmując uchwałę Nr XXIII /164/2025.

Następnie dnia 19 września 2025 r. Regionalna Dyrekcja Lasów Państwowych w Krośnie skorygowała pierwotnie złożony wniosek i Radni Rady Gminy Komańcza podczas sesji w dniu 30 września 2025 r. zapoznali się z przedstawioną dokumentacją i pozytywnie zaopiniowali wniosek Regionalnej Dyrekcji Lasów Państwowych podejmując uchwałę Nr XXIV /176/2025.

W dniu 30 marca 2026 r. do Wójta Gminy Komańcza wpłynął uzupełniający wniosek (pismo z dnia 19.01.2026 r.) dotyczący wyrażenia opinii do projektu wniosku o uznanie lasów za ochronne pozostających w zarządzie Nadleśnictwa Komańcza.-Jako uzasadnienie korekty projektu wskazano potrzebę doprecyzowania przypisania kategorii ochronności w świetle obowiązujących przepisów prawa, co skutkowało ponowną analizą zgodności proponowanych lasów ochronnych z właściwymi kryteriami i stanem faktycznym.

Zgodnie z art. 18 ust. 2 pkt 15 ustawy z dnia 8 marca 1990 r. o samorządzie gminnym (t.j. Dz. U. z 2025 r. poz. 1153 ze zm.) do wyłącznej właściwości rady gminy należy stanowienie w innych sprawach zastrzeżonych ustawami do kompetencji rady gminy. Sprawą zastrzeżoną ustawą o lasach do kompetencji właściwej miejscowo rady gminy, jest opiniowanie wniosków o uznanie za lasy ochronne – zgodnie z art. 16 ww. ustawy.

Wnioskowane lasy, znajdujące się w zasięgu administracyjnym Gminy Komańcza, w pełni odpowiadają warunkom określonym w art. 15 ustawy o lasach oraz w rozporządzeniu Ministra Ochrony Środowiska, Zasobów Naturalnych i Leśnictwa z dnia 25 sierpnia 1992 r. w sprawie szczegółowych zasad i trybu uznawania lasów za ochronne oraz szczegółowych zasad prowadzenia w nich gospodarki leśnej (Dz. U. z 1992 r., Nr 67, poz. 337).

Wobec powyższego podjęcie niniejszej uchwały przez Radę Gminy Komańcza jest uzasadnione.

*Sponpdsite:*  
*K. Sobolok*

## Lokalizacja projektowanych lasów ochronnych w Gminie Komańcza

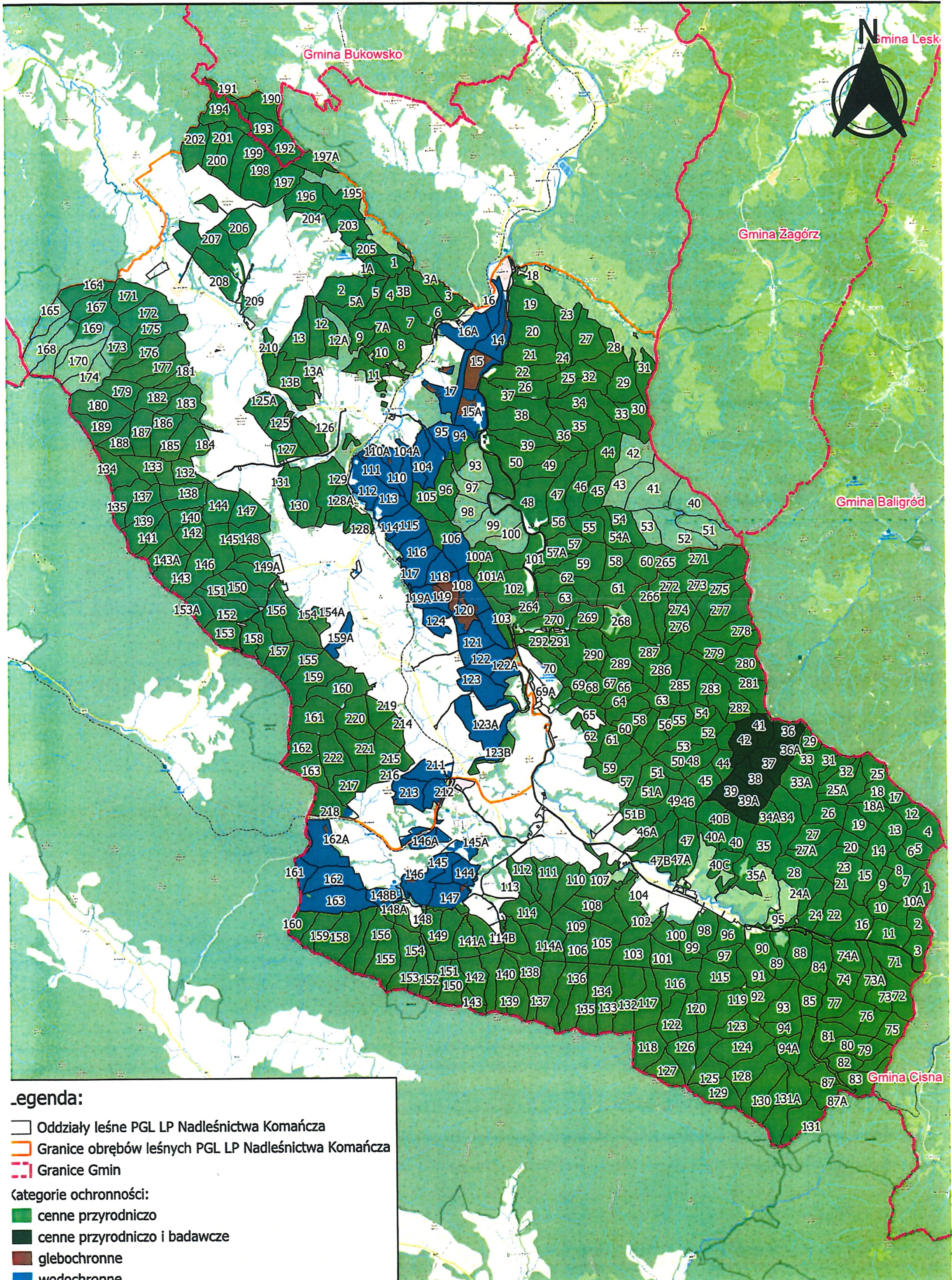

UCHWAŁA Nr ..../2026  
**Rady Gminy Komańcza**

z dnia .....

**w sprawie zatwierdzenia sprawozdania finansowego  
Samodzielnego Publicznego Zakładu Podstawowej Opieki Zdrowotnej w Komańczy  
za 2025 rok**

Na podstawie art. 18 ust. 2 pkt 15 ustawy z dnia 8 marca 1990 r. o samorządzie gminnym (t.j. Dz.U. z 2025 r. poz. 1153 ze zm.) oraz art. 53 ust. 1 ustawy z dnia 29 września 1994r. o rachunkowości (t.j. Dz. U z 2023 poz. 120 ze zm.)

**Rada Gminy Komańcza  
uchwala, co następuje:**

**§ 1**

Zatwierdza się roczne sprawozdanie finansowe Samodzielnego Publicznego Zakładu Podstawowej Opieki Zdrowotnej w Komańczy za 2025 rok, na które składają się:

- 1) sprawozdanie finansowe, stanowiące załącznik nr 1 do uchwały;
- 2) bilans, stanowiący załącznik nr 2 do uchwały;
- 3) rachunek zysków i strat sporządzony na dzień 31.12.2025 roku, stanowiący załącznik nr 3 do uchwały;
- 4) informacja dodatkowa, stanowiąca załącznik nr 4 do uchwały.

**§ 2**

Wykonanie uchwały powierza się Wójtowi Gminy Komańcza.

**§ 3**

Uchwała wchodzi w życie z dniem podjęcia.

*Mioskodawco:*

**WÓJT GMINY KOMAŃCZA**

*Dr inż. Roman Bzdyk*

## UZASADNIENIE

Zgodnie z ustawą z dnia 29 września 1994 r. o rachunkowości i ustawą z dnia 15 kwietnia 2011 r. o działalności leczniczej, co roku zatwierdza się sprawozdanie finansowe Samodzielnego Publicznego Zakładu Podstawowej Opieki Zdrowotnej w Komańczy po uzyskaniu pozytywnej opinii Rady Społecznej.

W załączeniu przedkłada się Radzie Gminy pisemne sprawozdanie finansowe za okres 01.01.2025 do 31.12.2025 r Kierownika SP ZPOZ w Komańczy Pana Konrada Ślęzyka oraz pozytywną opinię rocznego sprawozdania z realizacji planu finansowego Samodzielnego Publicznego Zakładu Podstawowej Opieki Zdrowotnej w Komańczy za 2025 rok wydaną przez Radę Społeczną SP ZPOZ w Komańczy.

Komańcza, 15.04.2026 r.

Sporządziła: Maria Hryńczuk

**Od:** Maria Hryńczuk <mhrynczuk@komancza.pl>  
**Wysłano:** czwartek, 16 kwietnia 2026 09:16  
**Do:** eopar@komancza.pl  
**Temat:** FW: uchwała do sprawdzenia  
**Załączniki:** Uchwała RG Komańcza popr.docx

**From:** Krzysztof Nieckarz <krzysztof.nieckarz@gmail.com>  
**Sent:** Thursday, April 16, 2026 7:07 AM  
**To:** mhrynczuk@komancza.pl  
**Subject:** Re: uchwała do sprawdzenia

Dzień dobry

uchwała z poprawkami w załączeniu.

Z poważaniem

*r. pr. Krzysztof Nieckarz*



KANCELARIA RADCY PRAWNEGO  
KRZYSZTOF  
NIECKARZ

UL. KOŚCIUSZKI 31/15, 38-500 SANOK  
NIP: 6861569503, REGON: 389172768  
TEL. 600 386 457  
E-MAIL: KRZYSZTOF.NIECKARZ@GMAIL.COM  
WWW.KRZYSZTOFNIECKARZ.PL

*Ta wiadomość wraz z załącznikami jest przeznaczona dla określonego adresata i może zawierać informacje poufne - chronione przez przepisy prawa. Jeśli wiadomość została przesłana omyłkowo, proszę zawiadomić o tym nadawcę poprzez wysłanie odpowiedzi, a następnie skasować tę wiadomość. Jakikolwiek kopiowanie lub ujawnianie treści tej wiadomości jest zabronione.*

W dniu 15.04.2026 o 12:47, Maria Hryńczuk pisze:

Witam,  
w załączeniu przesyłam uchwałę do sprawdzenia.  
Uchwała jak taka sama jak w tamtym roku, z aktualizacją, że jest sprawozdanie za rok 2025.  
Potrzebuję ją na jutro by przekazać do biura rady na tą sesję co będzie.

Pozdrawiam.

Łączę wyrazy szacunku,

*mgr Maria Hryńczuk*

Inspektor ds. rolnictwa, ewidencji działalności gospodarczej oraz zdrowia

**Urząd Gminy Komańcza**

tel. 13 46 77 035 wew. 35

*Uwaga:*

*Niniejsza korespondencja jest przeznaczona wyłącznie dla osoby lub podmiotu, do którego jest adresowana i może zawierać informacje poufne - chronione przez przepisy prawa.*

*Przeglądanie, przekazywanie, rozpowszechnianie, inne wykorzystanie bądź podjęcie jakichkolwiek działań w oparciu o zawarte w niej informacje, przez osobę lub podmiot niebędący jego adresatem jest zabronione.*

*Odbiorca, otrzymanej pomyłkowo korespondencji, zobowiązany jest do zawiadomienia nadawcy i skasowania tej wiadomości.*

*Państwa dane osobowe przetwarzane są zgodnie z przepisami Rozporządzenia Parlamentu Europejskiego i Rady (UE) 2016/679 z dnia 27 kwietnia 2016 r. w sprawie ochrony osób fizycznych w związku z przetwarzaniem danych osobowych i w sprawie swobodnego przepływu takich danych oraz uchwalenia dyrektywy 95/46/WE (zwanego RODO). Szczegółowe informacje dotyczące stosowania RODO w Urzędzie Gminy Komańcza dostępne są na stronie internetowej gminy.*



Nie zawiera wirusów. [www.avast.com](http://www.avast.com)

## O P I N I A

### Rady Społecznej Samodzielnego Publicznego Zakładu Podstawowej Opieki Zdrowotnej w Komańczy

Zgodnie z Uchwałą Nr 1/2026 Rady Społecznej Samodzielnego Publicznego Zakładu Podstawowej Opieki Zdrowotnej w Komańczy w sprawie zaopiniowania sprawozdania z realizacji planu finansowego za 2025 rok z dnia 10 kwietnia 2026 roku Rada Społeczna SP ZPOZ w Komańczy p o z y t y w n i e opiniuje roczne sprawozdanie z realizacji planu finansowego Samodzielnego Publicznego Zakładu Podstawowej Opieki Zdrowotnej w Komańczy za 2025 rok.

Członkowie Rady Społecznej Samodzielnego Publicznego Zakładu Podstawowej Opieki Zdrowotnej w Komańczy:

1. Duda Anna.....
2. Halina Dobnańska.....
3. Joanna Kocnycha.....
4. Thyrcule Maria.....

Komańcza, 10 kwietnia 2026 roku

SAMODZIELNY PUBLICZNY ZAKŁAD  
PODSTAWOWEJ OPIEKI ZDROWOTNEJ  
38-543 Komańcza 161  
tel./fax 13 46 77 006, tel. 13 46 77 311  
NIP: 687-17-26-134 REGON: 370517305  
BDO 000040241 - 2 -

Komańcza, dnia 26.03.2026 rok

SPZPOZ / 14 / 2026

URZĄD GMINY KOMAŃCZA

38- 543 Komańcza 166

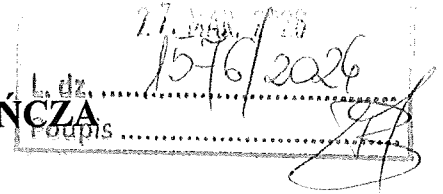

Samodzielny Publiczny Zakład Podstawowej Opieki Zdrowotnej w Komańczy przedkłada w załączeniu sprawozdanie finansowe za okres od 01.01.2025 do 31.12.2025 roku, na które składa się bilans, rachunek zysków i strat oraz informacja dodatkowa.

Sprawozdanie finansowe za 2025 rok zostało sporządzone w formie elektronicznej w strukturze logicznej oraz w formacie XML udostępnionych w Biuletynie Informacji Publicznej na stronie internetowej Ministerstwa Finansów.

Sprawozdanie zostało podpisane kwalifikowalnym podpisem elektronicznym przez kierownika jednostki oraz głównego księgowego.

Załączamy również plan finansowy SPZPOZ w Komańczy na 2026 rok.

KIEROWNIK  
*Konrad Ślęzyk*  
mgr Konrad Ślęzyk, MBA

Załączniki:

- oryginał sprawozdania finansowego za 2025 rok w formacie XML oraz PDF (płyta CD)
- dwie kopie sprawozdania finansowego za 2025 rok w formie wydruku
- plan finansowy na 2026 rok.

## PLAN FINANSOWY

### Samodzielnego Publicznego Zakładu Podstawowej Opieki Zdrowotnej w Komańczy na 2026 rok

#### Planowane przychody w 2026 roku

| Lp. | Przychody   | Wartość przychodów planowana na 2026 r. |
|-----|---|---|
| 1   | <b>Z tytułu kontraktu z NFZ:</b>  | <b>2 744 000,00</b>                     |
|     | - podstawowa opieka zdrowotna   | 2 074 500,00                            |
|     | - ambulatoryjna opieka specjalistyczna                                  | 219 600,00                              |
|     | - opieka długoterminowa   | 149 000,00                              |
|     | - transport sanitarny w POZ   | 29 900,00                               |
|     | - rehabilitacja lecznicza   | 271 000,00                              |
| 2   | <b>Z tyt. pozostałych usług medycznych (usługi komercyjne medyczne)</b> | <b>45 000,00</b>                        |
| 3   | <b>Z tytułu usług komercyjnych niemedycechnych</b>                      | <b>17 200,00</b>                        |
| 4   | <b>Pozostałe przychody operacyjne</b>                                   | <b>1 800,00</b>                         |
| 5   | <b>Przychody finansowe</b>  | <b>12 000,00</b>                        |
|     | <b>Przychody ogółem:</b>  | <b>2 820 000,00</b>                     |

#### Planowane koszty w 2026 roku

| Lp. | Koszty   | Wartość kosztów planowanych na 2026 r. |
|-----|--|--|
| 1   | <b>Koszty podstawowej działalności placówki:</b> | <b>2 819 500,00</b>                    |
|     | Amortyzacja                                      | 9 000,00                               |
|     | Zużycie materiałów i energii                     | 98 000,00                              |
|     | Usługi obce                                      | 624 000,00                             |
|     | Podatki i opłaty                                 | 7 000,00                               |
|     | Wynagrodzenia                                    | 1 730 000,00                           |
|     | Ubezpieczenia społeczne i inne świadczenia       | 345 500,00                             |
|     | Pozostałe koszty rodzajowe                       | 6 000,00                               |
| 2   | <b>Pozostałe koszty operacyjne</b>               | <b>0,00</b>                            |
| 3   | <b>Koszty finansowe</b>                          | <b>0,00</b>                            |
|     | <b>Koszty ogółem:</b>                            | <b>2 819 500,00</b>                    |

Planowane przychody 2026 r.: 2 820 000,00  
Planowane koszty 2026 r.: 2 819 500,00  
Planowany wynik finansowy 2026 roku: 500,00

Komańcza, dnia 26.03.2026 r.

GLÓWNY KSIĘGOWY  
SPZPOZ w KOMAŃCZY

.....mgr Sławek.....  
Główny księgowy

KIEROWNIK  
Konrad Ślarczyk  
mgr Konrad Ślarczyk, MBA

.....  
Kierownik jednostki

**SAMODZIELNY PUBLICZNY ZAKŁAD  
PODSTAWOWEJ OPIEKI ZDROWOTNEJ  
W KOMAŃCZY**

Sprawozdanie finansowe za okres  
od **01.01.2025** do **31.12.2025**

## WPROWADZENIE DO SPRAWOZDANIA FINANSOWEGO

### 1. Dane jednostki

**Nazwa:** SAMODZIELNY PUBLICZNY ZAKŁAD PODSTAWOWEJ OPIEKI ZDROWOTNEJ W KOMAŃCZY

**Siedziba:** KOMAŃCZA 161/, 38-543

**Forma prawna:**

samodzielny publiczny zakład opieki zdrowotnej

**Kody PKD określające podstawową działalność podmiotu:**

8621Z

**Numer identyfikacji podatkowej:**

**NIP:** 6871726134

**Numer we właściwym rejestrze sądowym:**

**KRS:** 0000033668

### 2. Wskazanie czasu trwania działalności jednostki, jeżeli jest ograniczony

Nie dotyczy

### 3. Okres objęty sprawozdaniem finansowym

Sprawozdanie finansowe sporządzane za okres od 01.01.2025 do 31.12.2025

### 4. Wskazanie czy sprawozdanie finansowe zawiera dane łączne

Sprawozdanie finansowe nie zawiera danych łącznych.

### 5. Założenie kontynuowania działalności gospodarczej

Sprawozdanie finansowe sporządzone przy założeniu kontynuowania działalności gospodarczej przez jednostkę.

Nie stwierdzono okoliczności, które wskazują na zagrożenie kontynuowania działalności.

### 6. Informacje o połączeniu spółek

Nie dotyczy.

### 7. Polityka rachunkowości

**Omówienie przyjętych metod wyceny aktywów i pasywów (także amortyzacji):**

1. Amortyzacja liniowa zgodnie z planem amortyzacji.

2. Środki trwałe i wartości niematerialne i prawne wycenia się według cen nabycia lub kosztów wytworzenia, lub wartości przeszacowanej (po aktualizacji wyceny) pomniejszonych o odpisy amortyzacyjne, a także o odpisy z tytułu trwałej utraty wartości.

Środki trwałe o wartości:

a). do 1 000 zł odpisuje się w koszty zużycia materiałów pod datą zakupu

b). ponad 1 000 zł do 10 000 zł odpisywane są jednorazowo w koszty amortyzacji w miesiącu wydania do użytkowania, oraz ujmowane w ewidencji środków trwałych ilościowo-wartościowej prowadzonej bilansowo

c). powyżej 10 000 zł amortyzowane są na zasadach ogólnych według metod i stawek przewidzianych w ustawie o podatku dochodowym od osób prawnych.

Wartości niematerialne i prawne o cenie jednostkowej:

a). nie przekraczającej 10 000 zł odpisywane są jednorazowo w koszty amortyzacji w miesiącu przyjęcia do użytkowania

b). licencje na programy komputerowe o wartości powyżej 10 000 zł amortyzowane są przez okres 24 miesięcy (roczna stawka amortyzacyjna 50%).

3. Środki trwałe w budowie wycenia się w wysokości ogółu kosztów pozostających w bezpośrednim związku z ich nabyciem lub wytworzeniem pomniejszonych o odpisy z tytułu trwałej utraty wartości. Ponadto wartość środków trwałych w budowie zwiększają ujemne różnice kursowe oraz odsetki od kredytów za okres budowy środka trwałego.
4. Zapasy materiałów i towarów wycenia się na dzień bilansowy według rzeczywistych cen zakupu ustalonych przy zastosowaniu metody FIFO.
5. Nie tworzy się rezerw na świadczenia pracownicze z tytułu nagród jubileuszowych i odpraw emerytalnych z uwagi na równomierny i niewielki udział w kosztach.
6. Należności wycenia się według kwoty wymaganej zapłaty z zachowaniem ostrożności.
7. Zobowiązania wycenia się w kwocie wymaganej zapłaty.
8. Fundusze własne (założycielski i zakładu)-tworzenie i zasady gospodarowania funduszami własnymi określa ustawa z dnia 15 kwietnia 2011 r. o działalności leczniczej.
9. SPZPOZ w Komańczy nie tworzy aktywów i rezerwy na podatek dochodowy od osób prawnych.

#### **Ustalenia wyniku finansowego:**

Wynik finansowy wykazany w rachunku zysków i strat stanowi rezultat przeciwstawienia przychodom kosztów, przy zachowaniu zasady memoriału, współmierności, ostrożności i realizacji. Ustalenie wyniku finansowego przeprowadzane jest metodą porównawczą, zgodnie z przepisami prawa w tym zakresie. Wynik finansowy netto składa się z:

- wyniku ze sprzedaży
  - wyniku z pozostałej działalności operacyjnej
  - wyniku z operacji finansowych
  - obowiązkowego obciążenia wyniku finansowego z tytułu podatku dochodowego od osób prawnych.
- Dodatni wynik finansowy stanowi zysk netto, a ujemny stratę netto.

#### **Sporządzenia sprawozdania finansowego:**

Samodzielny Publiczny Zakład Podstawowej Opieki Zdrowotnej w Komańczy sporządza sprawozdanie finansowe na dzień zamknięcia ksiąg rachunkowych, które składa się z:

- bilansu
- rachunku zysków i strat
- informacji dodatkowej, obejmującej wprowadzenie do sprawozdania finansowego oraz dodatkowe informacje i objaśnienia.

#### **Pozostałe przyjęte przez jednostkę zasady rachunkowości:**

Zasady rachunkowości przyjęte przy sporządzaniu sprawozdania finansowego na dzień 31.12.2025 roku są zgodne z ustawą z dnia 29 września 1994 roku o rachunkowości, która określa między innymi zasady rachunkowości dla jednostek mających siedzibę lub miejsce sprawowania zarządu na terytorium Rzeczypospolitej Polskiej.

Samodzielny Publiczny Zakład Podstawowej Opieki Zdrowotnej w Komańczy sporządza rachunek zysków i strat w wariantcie porównawczym.

Ewidencję kosztów działalności prowadzi się metodą pełną tj. zarówno w układzie rodzajowym kosztów (zespół 4) jak i kalkulacyjnym (zespół 5).

Przyjęte zasady (politykę) rachunkowości stosuje się w sposób ciągły, dokonując w kolejnych latach obrotowych jednakowego grupowania operacji gospodarczych, jednakowej wyceny aktywów i pasywów (w tym także dokonywania odpisów amortyzacyjnych i umorzeniowych), ustala się wynik finansowy i sporządza sprawozdanie finansowe tak, aby za kolejne lata informacje z nich wynikające były porównywalne.

## **8. Średnioroczne zatrudnienie w przeliczeniu na pełne etaty**

13,41

**9. Sprawozdanie podlega wynikającemu z przepisów prawa obowiązkowi badania przez biegłego rewidenta**

Nie

**10. Dodatkowe informacje uszczegóławiające**

Nie dotyczy.

## BILANS

Aktywa Dane w PLN

Kwota na dzień  
kończący bieżący  
rok obrotowy

Kwota na dzień  
kończący poprzedni  
rok obrotowy

### A. AKTYWA TRWAŁE

42 284,32

#### I. Wartości niematerialne i prawne

1. Koszty zakończonych prac rozwojowych
2. Wartość firmy
3. Inne wartości niematerialne i prawne
4. Zaliczki na wartości niematerialne i prawne

#### II. Rzeczowe aktywa trwałe

42 284,32

##### 1. Środki trwałe

42 284,32

- a) grunty (w tym prawo użytkowania wieczystego gruntu)
- b) budynki, lokale, prawa do lokali i obiekty inżynierii lądowej i wodnej
- c) urządzenia techniczne i maszyny
- d) środki transportu
- e) inne środki trwałe

42 284,32

2. Środki trwałe w budowie
3. Zaliczki na środki trwałe w budowie

#### III. Należności długoterminowe

1. Od jednostek powiązanych
2. Od pozostałych jednostek, w których jednostka posiada zaangażowanie w kapitale
3. Od pozostałych jednostek

#### IV. Inwestycje długoterminowe

1. Nieruchomości
2. Wartości niematerialne i prawne
3. Długoterminowe aktywa finansowe

##### a. w jednostkach powiązanych

- udziały lub akcje
- inne papiery wartościowe
- udzielone pożyczki
- inne długoterminowe aktywa finansowe

##### b. w pozostałych jednostkach, w których jednostka posiada zaangażowanie w kapitale

- udziały lub akcje
- inne papiery wartościowe
- udzielone pożyczki

|   |                   |                   |
|---|-------------------|-------------------|
| - inne długoterminowe aktywa finansowe  |                   |                   |
| c. w pozostałych jednostkach  |                   |                   |
| - udziały lub akcje   |                   |                   |
| - inne papiery wartościowe  |                   |                   |
| - udzielone pożyczki  |                   |                   |
| - inne długoterminowe aktywa finansowe  |                   |                   |
| 4. Inne inwestycje długoterminowe   |                   |                   |
| <b>V. Długoterminowe rozliczenia międzyokresowe</b>   |                   |                   |
| 1. Aktywa z tytułu odroczonego podatku dochodowego  |                   |                   |
| 2. Inne rozliczenia międzyokresowe  |                   |                   |
| <b>B. AKTYWA OBROTOWE</b>   | <b>969 967,06</b> | <b>956 572,68</b> |
| <b>I. Zapasy</b>  | <b>5 007,45</b>   | <b>5 057,03</b>   |
| 1. Materiały  | 5 007,45          | 5 057,03          |
| 2. Półprodukty i produkty w toku  |                   |                   |
| 3. Produkty gotowe  |                   |                   |
| 4. Towary   |                   |                   |
| 5. Zaliczki na dostawy i usługi   |                   |                   |
| <b>II. Należności krótkoterminowe</b>   | <b>244 038,68</b> | <b>207 737,16</b> |
| 1. Należności od jednostek powiązanych  |                   |                   |
| a) z tytułu dostaw i usług, o okresie spłaty:   |                   |                   |
| - do 12 miesięcy  |                   |                   |
| - powyżej 12 miesięcy   |                   |                   |
| b) inne   |                   |                   |
| 2. Należności od pozostałych jednostek, w których jednostka posiada zaangażowanie w kapitale                    |                   |                   |
| a) z tytułu dostaw i usług, o okresie spłaty:   |                   |                   |
| - do 12 miesięcy  |                   |                   |
| - powyżej 12 miesięcy   |                   |                   |
| b) inne   |                   |                   |
| 3. Należności od pozostałych jednostek  | 244 038,68        | 207 737,16        |
| a) z tytułu dostaw i usług, o okresie spłaty:   | 244 021,68        | 207 737,16        |
| - do 12 miesięcy  | 244 021,68        | 207 737,16        |
| - powyżej 12 miesięcy   |                   |                   |
| b) z tytułu podatków, dotacji, ceł, ubezpieczeń społecznych i zdrowotnych oraz innych tytułów publicznoprawnych |                   |                   |
| c) inne   | 17,00             |                   |
| d) dochodzone na drodze sądowej   |                   |                   |
| <b>III. Inwestycje krótkoterminowe</b>  | <b>714 836,54</b> | <b>739 006,00</b> |

|  |                     |                   |
|--|---------------------|-------------------|
| 1. Krótkoterminowe aktywa finansowe                      | 714 836,54          | 739 006,00        |
| a) w jednostkach powiązanych                             |                     |                   |
| - udziały lub akcje                                      |                     |                   |
| - inne papiery wartościowe                               |                     |                   |
| - udzielone pożyczki                                     |                     |                   |
| - inne krótkoterminowe aktywa finansowe                  |                     |                   |
| b) w pozostałych jednostkach                             |                     |                   |
| - udziały lub akcje                                      |                     |                   |
| - inne papiery wartościowe                               |                     |                   |
| - udzielone pożyczki                                     |                     |                   |
| - inne krótkoterminowe aktywa finansowe                  |                     |                   |
| c) Środki pieniężne i inne aktywa pieniężne              | 714 836,54          | 739 006,00        |
| - środki pieniężne w kasie i na rachunkach               | 714 836,54          | 739 006,00        |
| - inne środki pieniężne                                  |                     |                   |
| - inne aktywa pieniężne                                  |                     |                   |
| 2. Inne inwestycje krótkoterminowe                       |                     |                   |
| <b>IV. Krótkoterminowe rozliczenia międzyokresowe</b>    | <b>6 084,39</b>     | <b>4 772,49</b>   |
| <b>C. NALEŻNE WPŁATY NA KAPITAŁ (FUNDUSZ) PODSTAWOWY</b> |                     |                   |
| <b>D. UDZIAŁY (AKCJE) WŁASNE</b>                         |                     |                   |
| <b>AKTYWA RAZEM</b>                                      | <b>1 012 251,38</b> | <b>956 572,68</b> |

## BILANS

Pasywa Dane w PLN

|  | Kwota na dzień<br>kończący bieżący<br>rok obrotowy | Kwota na dzień<br>kończący poprzedni<br>rok obrotowy |
|--|--|--|
| <b>A. KAPITAŁ (FUNDUSZ) WŁASNY</b>   | <b>674 300,67</b>                                  | <b>692 243,34</b>                                    |
| <b>I. Kapitał (fundusz) podstawowy</b>   | <b>226 357,29</b>                                  | <b>226 357,29</b>                                    |
| <b>II. Kapitał (fundusz) zapasowy, w tym:</b>  | <b>376 800,55</b>                                  | <b>376 330,16</b>                                    |
| - nadwyżka wartości sprzedaży (wartości emisyjnej) nad<br>wartością nominalną udziałów (akcji) |  |  |
| <b>III. Kapitał (fundusz) z aktualizacji wyceny, w tym:</b>                                    |  |  |
| - z tytułu aktualizacji wartości godziwej  |  |  |
| <b>IV. Pozostałe kapitały (fundusze) rezerwowe</b>   |  |  |
| - tworzone zgodnie z umową (statutem) spółki   |  |  |
| - na udziały (akcje) własne  |  |  |
| <b>V. Zysk (strata) z lat ubiegłych</b>  |  |  |
| <b>VI. Zysk (strata) netto</b>   | <b>71 142,83</b>                                   | <b>89 555,89</b>                                     |
| <b>VII. Odpisy z zysku netto w ciągu roku obrotowego<br/>(wielkość ujemna)</b>                 |  |  |
| <b>B. ZOBOWIĄZANIA I REZERWY NA ZOBOWIĄZANIA</b>   | <b>337 950,71</b>                                  | <b>264 329,34</b>                                    |
| <b>I. Rezerwy na zobowiązania</b>  |  |  |
| 1. Rezerwa z tytułu odroczonego podatku dochodowego  |  |  |
| 2. Rezerwa na świadczenia emerytalne i podobne   |  |  |
| - długoterminowa   |  |  |
| - krótkoterminowa  |  |  |
| 3. Pozostałe rezerwy   |  |  |
| - długoterminowe   |  |  |
| - krótkoterminowe  |  |  |
| <b>II. Zobowiązania długoterminowe</b>   |  |  |
| 1. Wobec jednostek powiązanych   |  |  |
| 2. Wobec pozostałych jednostek, w których jednostka<br>posiada zaangażowanie w kapitale        |  |  |
| 3. Wobec pozostałych jednostek   |  |  |
| a) kredyty i pożyczki  |  |  |
| b) z tytułu emisji dłużnych papierów wartościowych   |  |  |
| c) inne zobowiązania finansowe   |  |  |
| d) zobowiązania wekslowe   |  |  |
| e) inne  |  |  |
| <b>III. Zobowiązania krótkoterminowe</b>   | <b>318 284,04</b>                                  | <b>264 329,34</b>                                    |
| 1. Wobec jednostek powiązanych   |  |  |

|  |                     |                   |
|--|---------------------|-------------------|
| a) z tytułu dostaw i usług, o okresie wymagalności, w tym:   |                     |                   |
| - do 12 miesięcy   |                     |                   |
| - powyżej 12 miesięcy  |                     |                   |
| b) inne  |                     |                   |
| 2. Wobec pozostałych jednostek, w których jednostka posiada zaangażowanie w kapitale                   |                     |                   |
| a) z tytułu dostaw i usług, o okresie wymagalności:  |                     |                   |
| - do 12 miesięcy   |                     |                   |
| - powyżej 12 miesięcy  |                     |                   |
| b) inne  |                     |                   |
| 3. Wobec pozostałych jednostek   | 318 284,04          | 264 329,34        |
| a) kredyty i pożyczki  |                     |                   |
| b) z tytułu emisji dłużnych papierów wartościowych   |                     |                   |
| c) inne zobowiązania finansowe   |                     |                   |
| d) z tytułu dostaw i usług, o okresie wymagalności:  | 56 208,29           | 53 234,48         |
| - do 12 miesięcy   | 56 208,29           | 53 234,48         |
| - powyżej 12 miesięcy  |                     |                   |
| e) zaliczki otrzymane na dostawy i usługi  |                     |                   |
| f) zobowiązania wekslowe   |                     |                   |
| g) z tytułu podatków, ceł, ubezpieczeń społecznych i zdrowotnych oraz innych tytułów publicznoprawnych | 157 561,50          | 121 868,61        |
| h) z tytułu wynagrodzeń  | 94 705,04           | 80 675,12         |
| i) inne  | 9 809,21            | 8 551,13          |
| 4. Fundusze specjalne  |                     |                   |
| <b>IV. Rozliczenia międzyokresowe</b>  | <b>19 666,67</b>    |                   |
| 1. Ujemna wartość firmy  |                     |                   |
| 2. Inne rozliczenia międzyokresowe   | 19 666,67           |                   |
| - długoterminowe   | 15 666,67           |                   |
| - krótkoterminowe  | 4 000,00            |                   |
| <b>PASYWA RAZEM</b>  | <b>1 012 251,38</b> | <b>956 572,68</b> |

## RACHUNEK ZYSKÓW I STRAT

Wariant porównawczy Dane w PLN

Kwota za bieżący rok obrotowy Kwota za poprzedni rok obrotowy

|  | Kwota za bieżący rok obrotowy | Kwota za poprzedni rok obrotowy |
|--|-------------------------------|---------------------------------|
| <b>A. Przychody netto ze sprzedaży i zrównane z nimi, w tym:</b>                           | <b>2 587 414,42</b>           | <b>2 377 407,11</b>             |
| - od jednostek powiązanych   |                               |                                 |
| I. Przychody netto ze sprzedaży produktów  | 2 587 414,42                  | 2 377 407,11                    |
| II. Zmiana stanu produktów (zwiększenie - wartość dodatnia, zmniejszenie - wartość ujemna) |                               |                                 |
| III. Koszt wytworzenia produktów na własne potrzeby jednostki                              |                               |                                 |
| IV. Przychody netto ze sprzedaży towarów   |                               |                                 |
| <b>B. Koszty działalności operacyjnej</b>  | <b>2 529 742,96</b>           | <b>2 309 619,56</b>             |
| I. Amortyzacja   | 18 176,25                     | 39 203,80                       |
| II. Zużycie materiałów i energii   | 88 869,96                     | 91 840,10                       |
| III. Usługi obce   | 581 907,09                    | 568 402,97                      |
| IV. Podatki i opłaty, w tym:   | 6 664,00                      | 4 206,00                        |
| - podatek akcyzowy   |                               |                                 |
| V. Wynagrodzenia   | 1 529 594,49                  | 1 341 681,34                    |
| VI. Ubezpieczenia społeczne i inne świadczenia, w tym:                                     | 299 521,78                    | 258 469,25                      |
| - emerytalne   | 147 583,05                    | 126 238,37                      |
| VII. Pozostałe koszty rodzajowe  | 5 009,39                      | 5 816,10                        |
| VIII. Wartość sprzedanych towarów  |                               |                                 |
| <b>C. Zysk (strata) ze sprzedaży (A-B)</b>   | <b>57 671,46</b>              | <b>67 787,55</b>                |
| <b>D. Pozostałe przychody operacyjne</b>   | <b>1 773,83</b>               | <b>8 453,27</b>                 |
| I. Zysk z tytułu rozchodu niefinansowych aktywów trwałych                                  |                               |                                 |
| II. Dotacje  | 333,33                        | 7 000,00                        |
| III. Aktualizacja wartości aktywów niefinansowych  |                               |                                 |
| IV. Inne przychody operacyjne  | 1 440,50                      | 1 453,27                        |
| <b>E. Pozostałe koszty operacyjne</b>  |                               |                                 |
| I. Strata z tytułu rozchodu niefinansowych aktywów trwałych                                |                               |                                 |
| II. Aktualizacja wartości aktywów niefinansowych   |                               |                                 |
| III. Inne koszty operacyjne  |                               |                                 |
| <b>F. Zysk (strata) z działalności operacyjnej (C+D-E)</b>                                 | <b>59 445,29</b>              | <b>76 240,82</b>                |
| <b>G. Przychody finansowe</b>  | <b>11 697,54</b>              | <b>13 315,07</b>                |
| I. Dywidendy i udziały w zyskach, w tym:   |                               |                                 |
| a) od jednostek powiązanych, w tym:  |                               |                                 |
| - w których jednostka posiada zaangażowanie w kapitale                                     |                               |                                 |
| b) od jednostek pozostałych, w tym:  |                               |                                 |

|   |                  |                  |
|---|------------------|------------------|
| - w których jednostka posiada zaangażowanie w kapitale                  |                  |                  |
| II. Odsetki, w tym:   | 11 697,54        | 13 315,07        |
| - od jednostek powiązanych  |                  |                  |
| III. Zysk z tytułu rozchodu aktywów finansowych, w tym:                 |                  |                  |
| - w jednostkach powiązanych   |                  |                  |
| IV. Aktualizacja wartości aktywów finansowych                           |                  |                  |
| V. Inne   |                  |                  |
| <b>H. Koszty finansowe</b>  |                  |                  |
| I. Odsetki, w tym:  |                  |                  |
| - dla jednostek powiązanych   |                  |                  |
| II. Strata z tytułu rozchodu aktywów finansowych, w tym:                |                  |                  |
| - w jednostkach powiązanych   |                  |                  |
| III. Aktualizacja wartości aktywów finansowych                          |                  |                  |
| IV. Inne  |                  |                  |
| <b>I. Zysk (strata) brutto (F+G-H)</b>                                  | <b>71 142,83</b> | <b>89 555,89</b> |
| <b>J. Podatek dochodowy</b>   |                  |                  |
| <b>K. Pozostałe obowiązkowe zmniejszenia zysku (zwiększenia straty)</b> |                  |                  |
| <b>L. Zysk (strata) netto (I-J-K)</b>                                   | <b>71 142,83</b> | <b>89 555,89</b> |

## KALKULACJA PODATKU DOCHODOWEGO

Dane w PLN

Kwota za bieżący  
rok obrotowy

Kwota za poprzedni  
rok obrotowy

|   | Kwota za bieżący<br>rok obrotowy | Kwota za poprzedni<br>rok obrotowy |
|---|----------------------------------|------------------------------------|
| <b>A. Zysk (strata) brutto za dany rok</b>  | <b>71 142,83</b>                 | <b>89 555,89</b>                   |
| B. Przychody zwolnione z opodatkowania (trwałe różnice pomiędzy zyskiem/stratą dla celów rachunkowych a dochodem/stratą dla celów podatkowych), w tym:  | 333,33                           |                                    |
| Pozostałe   |                                  |                                    |
| Przebieganie dotacji otrzymanej z budżetu państwa lub budżetu jednostki samorządu terytorialnego na pozostałe przychody operacyjne równoległe do odpisów amortyzacyjnych (art. 17 ust. 1 pkt. 47) | 333,33                           |                                    |
| C. Przychody niepodlegające opodatkowaniu w roku bieżącym, w tym:   |                                  |                                    |
| Pozostałe   |                                  |                                    |
| D. Przychody podlegające opodatkowaniu w roku bieżącym, ujęte w księgach rachunkowych lat ubiegłych w tym:  |                                  |                                    |
| Pozostałe   |                                  |                                    |
| E. Koszty niestanowiące kosztów uzyskania przychodów (trwałe różnice pomiędzy zyskiem/stratą dla celów rachunkowych a dochodem/stratą dla celów podatkowych), w tym:                              | 333,33                           | 7 000,00                           |
| Pozostałe   |                                  |                                    |
| Odpisy z tyt. zużycia środków trwałych od części wartości zwróconej podatnikowi (art. 16 ust. 1 pkt. 48)  | 333,33                           | 7 000,00                           |
| F. Koszty uznawane za koszty uzyskania przychodów w bieżącym roku, w tym:   |                                  |                                    |
| Pozostałe   |                                  |                                    |
| Nieopłacone do ZUS składki w części sfinansowanej przez płatnika składek (art. 16 ust. 1 pkt. 57a)  |                                  |                                    |
| G. Koszty uznawane za koszty uzyskania przychodów w roku bieżącym ujęte w księgach lat ubiegłych, w tym:  |                                  |                                    |
| Pozostałe   |                                  |                                    |
| Wpłacone do ZUS składki w części sfinansowanej przez płatnika składek (art. 16 ust. 1 pkt. 57a)   |                                  |                                    |
| H. Strata z lat ubiegłych, w tym:   |                                  |                                    |
| I. Inne zmiany podstawy opodatkowania, w tym:   | -71 142,83                       | -96 555,89                         |
| Pozostałe   |                                  |                                    |
| Dochód wolny od podatku przeznaczony na cele statutowe (ochronę zdrowia) (art. 17 ust. 1 pkt. 4)  | -71 142,83                       | -96 555,89                         |
| Dotacje otrzymane z budżetu państwa lub budżetu jednostki samorządu terytorialnego-wolne od podatku na podstawie art.17 ust.1 pkt 47 (art. 17 ust. 1 pkt. 47)                                     | -20 000,00                       |                                    |

Otrzymane pieniądze, wartości pieniężne (dotacja z jednostki samorządu terytorialnego stanowiąca przychód podatkowy bieżącego roku ujęta w księgach rachunkowych na rozliczenia międzyokresowe przychodów) (art. 12 ust. 1 pkt. 1)

20 000,00

---

**J. Podstawa opodatkowania podatkiem dochodowym**

---

**K. Podatek dochodowy**

---

## **INFORMACJA DODATKOWA**

*Dane w PLN*

**Informacja dodatkowa do sprawozdania finansowego za okres od 01.01.2025 r. do 31.12.2025 r.**

**INFORMACJA DODATKOWA  
DO SPRAWOZDANIA FINANSOWEGO  
SPZPOZ W KOMAŃCZY  
ZA OKRES OD 01.01.2025 DO 31.12.2025 r.**

**INFORMACJE DODATKOWE I OBJAŚNIENIA**

**I. Informacje i objaśnienia do bilansu**

- 1). Szczegółowy zakres zmian wartości grup rodzajowych środków trwałych oraz wartości niematerialnych i prawnych

## a). majątek trwały -środki trwałe

| Lp. | Określenie grupy składników majątku trwałego | Stan na początek roku | Przychody               |                               |              |                        |                 |                     | Rozchody |                         |                      | Stan na koniec roku |
|-----|--|-----------------------|-------------------------|-------------------------------|--------------|------------------------|-----------------|---------------------|----------|-------------------------|----------------------|---------------------|
|     |  |                       | Z bezpośredniego zakupu | Otrzymane w leasing finansowy | Z inwestycji | Otrzymane nieodpłatnie | Przemieszczenie | Aktualizacja wyceny | Korekta  | Przekazane nieodpłatnie | Sprzedaż, likwidacja |                     |
| 1   | 2  | 3                     | 4                       | 5                             | 6            | 7                      | 8               | 9                   | 10       | 11                      | 12                   | 13                  |
| 1   | Środki trwałe                                |                       |                         |                               |              |                        |                 |                     |          |                         |                      |                     |
| 2   | a) grunty własne                             |                       |                         |                               |              |                        |                 |                     |          |                         |                      |                     |
| 3   | b) budynki i budowle                         |                       |                         |                               |              |                        |                 |                     |          |                         |                      |                     |
| 4   | c) urz. techn. i maszyny                     | 101 988,45            | 10 265,58               |                               |              |                        |                 |                     |          |                         |                      | 112 254,03          |
| 5   | d) śr. transportu                            | 147 701,96            |                         |                               |              |                        |                 |                     |          |                         |                      | 147 701,96          |
| 6   | e) pozostałe śr. trwałe                      | 455 642,72            | 50 194,99               |                               |              |                        |                 |                     |          |                         |                      | 505 837,71          |
| 7   | Razem środki trwałe                          | 705 333,13            | 60 460,57               | 0,00                          | 0,00         | 0,00                   | 0,00            | 0,00                | 0,00     | 0,00                    | 0,00                 | 765 793,70          |
| 8   | inwestycje rozpoczęte                        | 0,00                  |                         |                               |              |                        |                 |                     |          |                         |                      | 0,00                |
| 9   | Zaliczki na poczet inwestycji                | 0,00                  |                         |                               |              |                        |                 |                     |          |                         |                      | 0,00                |
| 10  | Razem rzeczowy majątek trwały                | 705 333,13            | 60 460,57               | 0,00                          | 0,00         | 0,00                   | 0,00            | 0,00                | 0,00     | 0,00                    | 0,00                 | 765 793,70          |

SPZPOZ w Komańcza otrzymał od Urzędu Gminy Komańcza dotację na zakup aparatu USG w kwocie 20 000,00 zł.

## b). majątek trwały – umorzenia

| Lp. | Określenie grupy składników majątku trwałego | Stan na początek roku | Zwiększenia |                         |                        |         | Zmniejszenia            |                      |            | Stan na koniec roku | Wartość netto ogółem |
|-----|--|-----------------------|-------------|-------------------------|------------------------|---------|-------------------------|----------------------|------------|---------------------|----------------------|
|     |  |                       | Amortyzacja | Z aktualizacji i wyceny | otrzymane nieodpłatnie | Korekta | przekazane nieodpłatnie | sprzedaż, likwidacja |            |                     |                      |
| 1   | 2  | 3                     | 4           | 5                       | 6                      | 7       | 8                       | 9                    | 10         |                     |                      |
| 1   | Środki trwałe                                |                       |             |                         |                        |         |                         |                      |            |                     |                      |
| 2   | a) grunty                                    |                       |             |                         |                        |         |                         |                      |            |                     |                      |
| 3   | b) budynki i budowle                         |                       |             |                         |                        |         |                         |                      |            |                     |                      |
| 4   | c) urządz. techn. i maszyny                  | 101 988,45            | 10 265,58   |                         |                        |         |                         |                      | 112 254,03 | 0,00                |                      |
| 5   | d) śr. transport.                            | 147 701,96            |             |                         |                        |         |                         |                      | 147 701,96 | 0,00                |                      |
| 6   | e) pozostałe śr. trwałe                      | 455 642,72            | 7 910,67    |                         |                        |         |                         |                      | 463 553,39 | 42 284,32           |                      |
| 7   | Razem środki trwałe                          | 705 333,13            | 18 176,25   | 0,00                    | 0,00                   | 0,00    | 0,00                    | 0,00                 | 723 509,38 | 42 284,32           |                      |
| 8   | inwestycje rozpoczęte                        | 0,00                  |             |                         |                        |         |                         |                      | 0,00       | 0,00                |                      |
| 9   | Zaliczki na poczet inwestycji                | 0,00                  |             |                         |                        |         |                         |                      | 0,00       | 0,00                |                      |
| 10  | Razem rzeczowy majątek trwały                | 705 333,13            | 18 176,25   | 0,00                    | 0,00                   | 0,00    | 0,00                    | 0,00                 | 723 509,38 | 42 284,32           |                      |

## c). Wartości niematerialne i prawne - wartość początkowa w zł. i gr.

| Wyszczególnienie wg. pozycji bilansu | Wartość na początek roku | Zwiększenia w ciągu roku | Zmniejszenia w ciągu roku | Stan na koniec roku obrotowego |
|--------------------------------------|--------------------------|--------------------------|---------------------------|--------------------------------|
| 1/ oprogramowanie komputerowe        | 10 565,44                | 0,00                     | 0,00                      | 10 565,44                      |
| 2/                                   |                          |                          |                           |                                |
| 3/                                   |                          |                          |                           |                                |
| <b>RAZEM</b>                         | <b>10 565,44</b>         | <b>0,00</b>              | <b>0,00</b>               | <b>10 565,44</b>               |

## d). umorzenie wartości niematerialnych i prawnych w zł. i gr.

| Wyszczególnienie wg. pozycji bilansu                 | Dotychczasowe umorzenia na początek roku obrotowego | Zwiększenie umorzeń | Zmniejszenie umorzeń | Stan na koniec roku obrotowego |
|--|---|---------------------|----------------------|--------------------------------|
| <b>Umorzenie wartości niematerialnych i prawnych</b> | <b>10 565,44</b>                                    | <b>0,00</b>         | <b>0,00</b>          | <b>10 565,44</b>               |
| z tego :   |   |                     |                      |                                |
| 1/ oprogramowanie komputerowe                        | 10 565,44   | 0,00                | 0,00                 | 10 565,44                      |
| 2/   |   |                     |                      |                                |

2). Dane o źródłach zwiększenia i sposobie wykorzystania funduszu założycielskiego i funduszu zakładu w roku obrotowym

|      |  | Stan na koniec roku<br>poprzedniego | Stan na koniec roku<br>bieżącego |
|------|--|-------------------------------------|----------------------------------|
| I    | Fundusz podstawowy (założycielski)<br>na początek okresu – BO  | 226 357,29                          | 226 357,29                       |
| 1.   | Zwiększenia funduszu podstawowego  | 0,00                                | 0,00                             |
| 1.1  | Wartość wydzielonej części mienia Skarbu Państwa<br>lub jednostki samorządu terytorialnego                                 |                                     |                                  |
| 2.   | Zmniejszenia funduszu podstawowego   | 0,00                                | 0,00                             |
| 2.1  | Zwrot nieodpłatnie otrzymanych środków trwałych  |                                     |                                  |
| II   | Fundusz zapasowy (zakładu)<br>na początek okresu - BO  | 344 117,39                          | 376 330,16                       |
| 1.   | Zwiększenia funduszu zapasowego  | 32 212,77                           | 470,39                           |
| 1.1. | Niewykorzystana kwota zysku bilansowego za rok ubiegły   | 32 212,77                           | 470,39                           |
| 1.2. | Aktualizacja wyceny środków trwałych " in plus"  |                                     |                                  |
| 1.3. | Środki pieniężne przekazane na pokrycie ujemnego<br>wyniku finansowego (art.59 ust 2 ustawy<br>o działalności leczniczej). |                                     |                                  |
| 2.   | Zmniejszenia funduszu zapasowego   | 0,00                                | 0,00                             |
| 2.1. | Pokrycie straty z lat ubiegłych  |                                     |                                  |
| 2.2. | Aktualizacja wyceny środków trwałych " in minus"   |                                     |                                  |
| III  | Fundusz podstawowy (założycielski)<br>na koniec okresu – BZ  | 226 357,29                          | 226 357,29                       |
| IV   | Fundusz zapasowy (zakładu )<br>na koniec okresu – BZ   | 376 330,16                          | 376 800,55                       |

3). Propozycje co do sposobu podziału zysku lub pokrycia straty za rok obrotowy

Zysk bilansowy za 2025 r. w kwocie **71 142,83 zł** proponuje się przeznaczyć na nagrody jubileuszowe, odprawy emerytalne oraz premie i nagrody dla pracowników. Pozostałą niewykorzystaną kwotę zysku proponuje się przeznaczyć na zwiększenie Funduszu Zakładu z przeznaczeniem na cele statutowe SPZPOZ w Komańczy.

4). Dane o stanie rezerw według celu ich utworzenia na początek roku obrotowego, zwiększeniach, wykorzystaniu, rozwiązaniu i stanie końcowym

Nie tworzą rezerw

| Wyszczególnienie                               | Stan na<br>01.01.2025 r. | Zwiększenia | Zmniejszenia-<br>rozwiązane -<br>wykorzystane - | Stan na<br>31.12.2025 r. |
|--|--------------------------|-------------|---|--------------------------|
| <b>Rezerwy razem</b>                           |                          |             |   |                          |
| - z tego na :                                  |                          |             |   |                          |
| 1/ Należności                                  |                          |             |   |                          |
| 2/ Pewne lub prawdopodobne straty              |                          |             |   |                          |
| 3/ Odłożony podatek dochodowy od osób prawnych |                          |             |   |                          |
| 4/ Inne przyczyny ich tworzenia                |                          |             |   |                          |

5). Podział zobowiązań według pozycji bilansu o pozostałym od dnia bilansowego, przewidywanym umową, okresie spłaty

| Wyszczególnienie zobowiązań                      | Razem na<br>31.12.2025 r. | Okres spłaty      |                               |                              |                  |
|--|---------------------------|-------------------|-------------------------------|------------------------------|------------------|
|  |                           | do<br>1 roku      | powyżej<br>1 roku do<br>3 lat | powyżej<br>3 lat do<br>5 lat | powyżej<br>5 lat |
| <b>1. Zobowiązania długoterminowe</b>            | <b>0,00</b>               | <b>0,00</b>       | <b>0,00</b>                   | <b>0,00</b>                  | <b>0,00</b>      |
| 1/. Wobec pozostałych jednostek :                | 0,00                      |                   |                               |                              |                  |
| a/ kredyty i pożyczki                            | 0,00                      |                   |                               |                              |                  |
| b/ z tyt. emisji dłużnych papierów wartościowych | 0,00                      |                   |                               |                              |                  |
| c/ inne zobowiązania finansowe                   | 0,00                      |                   |                               |                              |                  |
| d/ zobowiązania wekslowe                         | 0,00                      |                   |                               |                              |                  |
| e/. inne   | 0,00                      |                   |                               |                              |                  |
| <b>2. Zobowiązania krótkoterminowe</b>           | <b>318 284,04</b>         | <b>318 284,04</b> | <b>0,00</b>                   | <b>0,00</b>                  | <b>0,00</b>      |
| 1/. Wobec pozostałych jednostek :                | 318 284,04                | 318 284,04        |                               |                              |                  |
| a/ kredyty bankowe                               | 0,00                      | 0,00              |                               |                              |                  |
| b/ z tyt. emisji dłużnych papierów wartościowych | 0,00                      | 0,00              |                               |                              |                  |
| c/ inne zobowiązania finansowe                   | 0,00                      | 0,00              |                               |                              |                  |
| d/ z tyt. dostaw i usług                         | 56 208,29                 | 56 208,29         |                               |                              |                  |
| e/ zaliczki otrzymane na dostawy i usł           | 0,00                      | 0,00              |                               |                              |                  |
| f/ zobowiązania wekslowe                         | 0,00                      | 0,00              |                               |                              |                  |
| g/ z tyt. podatków i ubezp. społ.                | 157 561,50                | 157 561,50        |                               |                              |                  |
| h/ z tyt. wynagrodzeń                            | 94 705,04                 | 94 705,04         |                               |                              |                  |
| i/ inne  | 9 809,21                  | 9 809,21          |                               |                              |                  |
| 2/. Fundusze specjalne (ZFSS)                    | 0,00                      | 0,00              |                               |                              |                  |
| <b>3. Razem zobowiązania</b>                     | <b>318 284,04</b>         | <b>318 284,04</b> | <b>0,00</b>                   | <b>0,00</b>                  | <b>0,00</b>      |

## 6). Wykaz zobowiązań zabezpieczonych na majątku jednostki

nie wystąpiły

| Wyszczególnienie zobowiązań | Forma zabezpieczenia | Stan na :     |               |
|-----------------------------|----------------------|---------------|---------------|
|                             |                      | 01.01.2025 r. | 31.12.2025 r. |
| Zobowiązania razem          |                      |               |               |
| - z tego z tytułu :         |                      |               |               |
| 1/ kredyty bankowe          |                      |               |               |
| 2/                          |                      |               |               |

## 7). Wykaz czynnych i biernych rozliczeń międzyokresowych kosztów oraz przychodów przyszłych okresów

| Wyszczególnienie   | Stan na :       |                  |
|--|-----------------|------------------|
|  | 01.01.2025 r.   | 31.12.2025 r.    |
| <b>1. Czynne rozliczenia międzyokresowe kosztów działalności operacyjnej</b>   | <b>4 772,49</b> | <b>6 084,39</b>  |
| 1/ Długoterminowe  | 0,00            | 0,00             |
| 2/ Krótkoterminowe   | 4 772,49        | 6 084,39         |
| z tego z tytułu:   |                 |                  |
| - ubezpieczenia  | 4 772,49        | 5 211,31         |
| - licencje na programy komputerowe   | 0,00            | 826,30           |
| - abonament telefoniczny, LTE  | 0,00            | 46,78            |
| <b>2. Inne czynne rozliczenia międzyokresowe kosztów (koszty finansowe)</b>  | <b>0,00</b>     | <b>0,00</b>      |
| <b>3. Bienne rozliczenia międzyokresowe kosztów (rezerwy)</b>  | <b>0,00</b>     | <b>0,00</b>      |
| <b>4. Rozliczenia międzyokresowe przychodów (przychody przyszłych okresów), w tym:</b>   | <b>0,00</b>     | <b>19 666,67</b> |
| 1/ Długoterminowe  | 0,00            | 15 666,67        |
| z tego z tytułu:   |                 |                  |
| - dotacje otrzymane na sfinansowanie nabycia środków trwałych (zarachowane do przychodów po upływie 12 miesięcy od dnia bilansowego) |                 | 15 666,67        |
| 2/ Krótkoterminowe   | 0,00            | 4 000,00         |
| z tego z tytułu:   |                 |                  |
| - dotacje otrzymane na sfinansowanie nabycia środków trwałych (zarachowane do przychodów w ciągu 12 miesięcy od dnia bilansowego)    | 0,00            | 4 000,00         |
| - otrzymane nieodpłatnie środki trwałe   | 0,00            | 0,00             |

8). Wykaz zobowiązań warunkowych (w tym udzielonych przez jednostkę gwarancji i poręczeń)

nie wystąpiły

| Rodzaj zobowiązań gwarancji i poręczeń                                    | Stan na :     |               |
|---|---------------|---------------|
|   | 01.01.2025 r. | 31.12.2025 r. |
| 1. Zobowiązania warunkowe wobec jednostek powiązanych lub stowarzyszonych | 0,00          | 0,00          |
| 2. Zobowiązania warunkowe wobec jednostek pozostałych                     | 0,00          | 0,00          |
| 3. Zobowiązania warunkowe w zakresie emerytur i podobnych świadczeń       | 0,00          | 0,00          |

## II. Informacje i objaśnienia do rachunku zysków i strat

### 1) Struktura przychodów netto i oraz kosztów

Struktura przychodów:

| LP. | WYSZCZEGÓLNIENIE   | KWOTA               |
|-----|--|---------------------|
| 1.  | <b>Przychody ze sprzedaży towarów i usług:</b>                         | <b>2 587 414,42</b> |
|     | a). sprzedaż usług medycznych  | 2 575 987,92        |
|     | w tym:   |                     |
|     | - od NFZ   | 2 537 517,46        |
|     | - pozostałe usługi medyczne (komercyjne)                               | 38 470,46           |
|     | b). sprzedaż usług niemedycechnych (czynsze i dzierżawy, usługi ksero) | 11 426,50           |
| 2.  | <b>Pozostałe przychody operacyjne:</b>                                 | <b>1 773,83</b>     |
|     | a). subwencje, dotacje, darowizny                                      | 333,33              |
|     | b). przychody ze zbycia niefinansowych aktywów trwałych                | 0,00                |
|     | c). pozostałe przychody  | 1 440,50            |
| 3.  | <b>Przychody finansowe:</b>  | <b>11 697,54</b>    |
|     | a). odsetki  | 11 697,54           |
|     | <b>RAZEM:</b>  | <b>2 600 885,79</b> |

## Struktura kosztów:

| LP. | WYSZCZEGÓLNIENIE                               | KWOTA               |
|-----|--|---------------------|
| 1.  | <b>Koszty według rodzaju:</b>                  | <b>2 529 742,96</b> |
|     | a). amortyzacja                                | 18 176,25           |
|     | b). zużycie materiałów i energii               | 88 869,96           |
|     | c). usługi obce                                | 581 907,09          |
|     | d). podatki i opłaty                           | 6 664,00            |
|     | e). wynagrodzenia                              | 1 529 594,49        |
|     | f). ubezpieczenie społeczne i inne świadczenia | 299 521,78          |
|     | g). pozostałe koszty rodzajowe                 | 5 009,39            |
| 2.  | <b>Pozostałe koszty operacyjne:</b>            | <b>0,00</b>         |
| 3.  | <b>Koszty finansowe</b>                        | <b>0,00</b>         |
|     | <b>RAZEM:</b>                                  | <b>2 529 742,96</b> |

2). Poniesione w ostatnim roku i planowane na następny rok nakłady na niefinansowe aktywa trwałe

W 2025 roku poniesiono nakłady na zakup następujących środków trwałych:

✓ *Nakłady na środki trwałe współfinansowane z dotacji Urzędu Gminy Komańcza:*

- Aparat USG SAMSUNG HS40SN z trzema głowicami i printerem Mitsubishi P95DE: 43 001,00  
(20 000,00 zł pochodzi z dotacji Urzędu Gminy Komańcza)

✓ *Nakładu na środki trwałe finansowane z własnych środków:*

- Zespoły komputerowe DELL SLIM ECS 1250 (3 szt.) za łączną kwotę: 10 265,58
- Defibrylator AED LIFELINE z dwufazową baterią: 5 990,00
- Pralka INDESIT MTWSA 61294 W PL: 1 203,99

Ogółem poniesiona nakłady na nabycie:

- a). wartości niematerialnych i prawnych: 0,00
- b). środków trwałych: 60 460,57
- w tym na ochronę środowiska: 0,00

**3). Kwoty i charakter poszczególnych pozycji przychodów lub kosztów o nadzwyczajnej wartości lub które wystąpiły incydentalnie**

nie wystąpiły

| Wyszczególnienie                          | Poprzedni rok obrotowy | Bieżący rok obrotowy |
|---|------------------------|----------------------|
| <b>1. Przychody</b>                       | <b>0,00</b>            | <b>0,00</b>          |
| 1/. o nadzwyczajnej wartości, w tym:      |                        |                      |
| -   |                        |                      |
| 2/. które wystąpiły incydentalnie, w tym: |                        |                      |
| -   |                        |                      |
| <b>2. Koszty</b>                          | <b>0,00</b>            | <b>0,00</b>          |
| 1/. o nadzwyczajnej wartości, w tym:      |                        |                      |
| -   |                        |                      |
| 2/. które wystąpiły incydentalnie, w tym: |                        |                      |
| -   |                        |                      |

**III. Struktura środków pieniężnych**

| Wyszczególnienie  | na 01.01.2025 r.  | na 31.12.2025 r.  |
|---|-------------------|-------------------|
| <b>Środki pieniężne i krótkoterminowe papiery wartościowe - razem</b>                             | <b>739 006,00</b> | <b>714 836,54</b> |
| - z tego :  |                   |                   |
| 1/ środki pieniężne w kasie   | 3 510,92          | 3 940,00          |
| 2/ środki pieniężne na rachunkach bankowych w tym:  | 735 495,08        | 710 896,54        |
| - rachunki bieżące podstawowe   | 735 495,08        | 710 896,54        |
| - rachunek pomocniczy ZFŚS  | 0,00              | 0,00              |
| - rachunek VAT, o którym mowa w art. 62a ust. 1 ustawy z dnia 29 sierpnia 1997 r. - Prawo bankowe | 0,00              | 0,00              |
| 3/ pozostałe środki pieniężne (np. środki pieniężne w drodze)                                     | 0,00              | 0,00              |
| 4/ krótkoterminowe papiery wartościowe  | 0,00              | 0,00              |

SPZPOZ w Komańczy nie sporządza sprawozdania z przepływów środków pieniężnych.

#### IV. Błędy lat ubiegłych, zdarzenia po dniu bilansowym oraz zmiany polityki rachunkowości

- 1). Informacje o przychodach i kosztach z tytułu błędów popełnionych w latach ubiegłych odnoszonych w roku obrotowym na kapitał (fundusz) własny z podaniem ich kwot i rodzaju

nie wystąpiły

- 2). Informacje o istotnych zdarzeniach, jakie nastąpiły po dniu bilansowym, a nieuwzględnionych w sprawozdaniu finansowym oraz o ich wpływie na sytuację majątkową, finansową oraz wynik finansowy jednostki

nie wystąpiły

| Wyszczególnienie zdarzeń | Kwota zł. | Nie uwzględniono w : |                               |
|--------------------------|-----------|----------------------|-------------------------------|
|                          |           | bilansie (zł.)       | rachunku zysków i strat (zł.) |
|                          |           |                      |                               |
|                          |           |                      |                               |

- 3). Przedstawienie dokonanych w roku obrotowym zmian zasad (polityki) rachunkowości, w tym metod wyceny, jeżeli wywierają one istotny wpływ na sytuację majątkową, finansową i wynik finansowy jednostki, ich przyczyny i spowodowaną zmianami kwotę wyniku finansowego oraz zmian w kapitale (funduszu) własnym, oraz przedstawienie zmiany sposobu sporządzania sprawozdania finansowego wraz z podaniem jej przyczyny

nie wystąpiły

| Wyszczególnienie zmian | Przyczyny zmian | Kwota wyniku finansowego spowodowana zmianami |
|------------------------|-----------------|---|
|                        |                 |   |
|                        |                 |   |

- 4). Informacje liczbowe zapewniające porównywalność danych sprawozdania finansowego za rok poprzedzający ze sprawozdaniem za rok obrotowy (dane z rachunku zysków i strat)

|         | <u>PRZYCHODY</u> | <u>KOSZTY</u> | <u>WYNIK FINANSOWY BRUTTO</u> |
|---------|------------------|---------------|-------------------------------|
| 2024 r. | 2 399 175,45     | 2 309 619,56  | + 89 555,89                   |
| 2025 r. | 2 600 885,79     | 2 529 742,96  | + 71 142,83                   |

## V. Informacja o zatrudnieniu z podziałem na grupy zawodowe

| Wyszczególnienie wg. grup zawodowych  | Na początek roku |              | Na koniec roku |              |
|---|------------------|--------------|----------------|--------------|
|   | Ogółem           |              | Ogółem         |              |
|   | osoby            | etaty        | osoby          | etaty        |
| <b>Zatrudnienie razem (pracownicy etatowi)</b>  | <b>14</b>        | <b>13,75</b> | <b>14</b>      | <b>13,75</b> |
| <b>1). pracownicy na stanowiskach bezpośrednio wykonujących zadania działalności statutowej</b> | <b>9</b>         | <b>9</b>     | <b>9</b>       | <b>9</b>     |
| - w tym:  |                  |              |                |              |
| - LEKARZE   | 1                | 1            | 1              | 1            |
| - PIELEŃNIARKI  | 5                | 5            | 5              | 5            |
| - FIZJOTERAPEUCI  | 2                | 2            | 2              | 2            |
| - POŁOŻNA   | 1                | 1            | 1              | 1            |
| <b>2). pracownicy obsługi</b>   | <b>3</b>         | <b>2,75</b>  | <b>3</b>       | <b>2,75</b>  |
| - w tym:  |                  |              |                |              |
| - SPRZĄTACZKI   | 2                | 2            | 2              | 2            |
| - KIEROWCA KONSERWATOR  | 1                | 0,75         | 1              | 0,75         |
| <b>3). pracownicy kierownictwa oraz administracyjni i ekonomiczni</b>                           | <b>2</b>         | <b>2</b>     | <b>2</b>       | <b>2</b>     |
| - w tym:  |                  |              |                |              |
| - KIEROWNIK   | 1                | 1            | 1              | 1            |
| - GŁÓWNY KSIĘGOWY   | 1                | 1            | 1              | 1            |

Ponadto na dzień 31.12.2025 roku zatrudnionych było:

- na podstawie umowy cywilnoprawnej w ramach indywidualnej praktyki lekarskiej (kontrakty lekarskie) 5 osób (w tym: 3 lekarzy POZ, 1 lekarz ginekolog-położnik, 1 lekarz otolaryngolog)
- na podstawie umowy-zlecenia - 1 osoba (pielęgniarka).

Informacje nie uwzględnione w informacji dodatkowej do sprawozdania finansowego nie dotyczą naszej jednostki.

## PODPISY ZŁOŻONE POD SPRAWOZDANIEM

Ewa Szostak dnia 2026.03.26

Konrad Ślęzyk dnia 2026.03.26

GŁÓWNY KSIĘGOWY  
SPZOZ w KOMAŃCZY

*Ewa Szostak*  
mgr Ewa Szostak

KIEROWNIK

*Konrad Ślęzyk*  
mgr Konrad Ślęzyk, MBA